神州日報

National Herald

二千二百五十號　三大張

民國二年七月十四日星期一
陰歷癸丑六月十一日

本報價目：每號大洋二分五釐▲預定一月大洋七角▲預定三月大洋二元▲預定半年大洋三元六角▲預定全年大洋七元國內與日本一律歐美加倍郵費在內

廣告價目：每字大洋五釐刊三日以上者三釐刊月刊年者面議 指定地位加倍 新聞內美術廣告加二倍 面積大小以五號字計算

英大馬路保安堂添聘幼科姚韻珊先生施診

平肝玫瑰汁

此汁功專平肝木之火患肝陽之風開鬱順氣並治肝胃氣痛婦女尤宜常服之百病消除而多孕育勝服調理諸品多多矣價目每瓶洋七角五分

上海大英醫院監製

遺失息單聲明

遺失蘇路公司息單第二千二百七十六號陸熙記二十股又二千三百七十五號錢榆記十股又一千六百十四號錢慥記五股又三千三百三十七號錢憶記二十股又二千三百七十九號王昭記十股以上各號息單均經遺失已將股票向公司注失照章補給請各界切勿收受

教育部審定　共和國教科書　商務印書館出版

教育部訓令

據本部第二十一號部令以前各學校所招學生仍按入校時爲學年始期毋庸紛更等因是 向來春季始業之學生仍宜採用春季始業之教科書無庸更換秋季始業用書 其理至爲明顯惟聞近來各處學校頗有將舊班學生驟改爲秋季始業以致多所窒礙爲此重申前令凡以前各學校春季所招學生仍宜照舊採用春季始業教科書 其今年八月新招各生及以前有在秋季招收入校者宜一律採用秋季始業教科書 以重學業而符定章此令

春季始業　初等小學校用

書名	冊數	價目
新修身	八冊出全 全書審定	每冊六分 對折三分
同上教授法	八冊出全 全書審定	每冊一角 對折五分
新國文	八冊出全 全書審定	每冊一角 對折五分
同上教授法	八冊出全 審定三冊	每冊二角六 對折一角三
新算術	八冊出全 全書審定	每冊六分 對折三分
同上教授法	八冊出全 全書審定	每冊一角 對折五分

春季始業　高等小學校用

書名	冊數	價目
新修身	六冊出全 全書審定	每冊六分 對折三分
同上教授法	六冊出全	每冊二角 對折一角
新國文	六冊出全 全書審定	每冊一角 對折五分
同上教授法	六冊出全 審定三冊	每冊四角 對折二角
新歷史	六冊出全 全書審定	每冊六分 對折三分
同上教授法	已出四冊	每冊三角 對折角半
新地理	六冊出全 現在審查	每冊六分 對折三分
同上教授法	已出二冊	每冊三角 對折角半
新算術(筆算)	六冊出全 全書審定	每冊六分 對折三分
同上教授法	六冊出全 全書審定	每冊一角 對折五分
新理科	六冊出全 全書審定	每冊六分 對折三分
同上教授法	六冊出全	前三冊每冊六分 後三冊各一角

秋季始業　初等小學校用

書名	冊數	價目
新修身	八冊出全 全書審定	每冊六分 對折三分
同上教授法	八冊出全 審定二冊	每冊一角四 對折七分
新國文	八冊出全 全書審定	每冊一角 對折五分
同上教授法	已出六冊	每冊二角六 對折一角三
新算術	八冊出全 全書審定	每冊六分 對折三分
同上教授法	八冊出全 現在審查	每冊一角 對折五分

秋季始業　高等小學校用

書名	冊數	價目
新修身	六冊出全 全書審定	每冊六分 對折三分
同上教授法	已出三冊	每冊二角四 對折一角二
新國文	六冊出全 全書審定	每冊一角 對折五分
同上教授法	已出三冊	每冊四角 對折二角
新歷史	六冊出全 全書審定	每冊六分 對折三分
同上教授法	已出二冊	每冊三角 對折角半
新地理	六冊出全 現在審查	每冊六分 對折三分
同上教授法	已出二冊	每冊三角 對折角半
新算術	六冊出全 現在審查	每冊六分 對折三分
同上教授法	六冊出全	每冊一角 對折五分
新理科	已出二冊 審定一冊	每冊六分 對折三分
同上教授法	已出二冊 審定一冊	每冊二角 對折一角

春秋季始業通用　初等小學

書名	冊數	價目
新算術(珠算)	一冊出全	每冊一角四 對折七分
同上教授法	一冊出全	每冊二角 對折一角
新字帖	八冊	每冊一角二 對折六分
新圖畫(鉛筆)	八冊出全 全書審定	每冊八分 對折四分
新圖畫(毛筆)	八冊出全 全書審定	每冊八分 對折四分
同上教員用	一冊出全 現已審定	定價二角 對折一角
新體操	一冊出全	一元四角 對折七角
新唱歌	全書二冊 已出一冊	每冊二角 對折一角

春秋季始業通用　高等小學

書名	冊數	價目
新算術(珠算)	三冊出全 審定一冊	每冊一角二 對折六分
同上教授法	三冊出全 審定一冊	每冊二角 對折一角
新農業	四冊出全	每冊一角 對折五分
新商業	全書四冊 已出二冊	每冊一角四 對折七分
新圖畫(鉛筆)	六冊出全 全書審定	每冊八分 對折四分
新圖畫(毛筆)	六冊出全 全書審定	一二五分 三四各八分 五六角
同上教員用	一冊出全 現已審定	定價二角 對折一角
新體操	一冊	一元八角 對折九角

以上各書定價低廉其 秋季始業用書按照新章三學期編纂 每學年仍分兩冊上冊爲第一學期之用下冊爲第二三學期之用 每學期學生必修科用書平均售價初等僅七分餘高等僅一角三分餘承教育部批云定價較廉於學校應用亦無不便

運糧往京津保者注意減價展期

本局續奉 交通部路政司電示京津保運糧減價一案限期已滿近因霪雨足粮價尚未低落本部體念民食維艱准自新歷七月一號起至三十號止如有運糧往京津保三處者此一月內仍予減折收費按照原定運價實收七五成等因合亟登報通告各運商知照

津浦鐵路浦局廣告

漢冶萍公司股東公鑒

本公司股票上年董事會因年代變更總協理名義取消特印新票備換已於五月二十號股東常會提議登報招換業經一致贊成查前發股票有面額二等優先及普通之別新票無此區分現經董會公議凡優先股東換新股票時於票面加蓋紅戳聲明照章報酬紅利均照原定成數年限分給庶於股東權利毫無所損茲定陽歷七月一號起至陽歷年底止爲換新股票之期務請遠近各股東務此期內赴上海四川路本公司總事務所內填換幸勿觀望爲盼再常會通過壬子年之息股以是年陽歷十一月二十九號開爐日起算至年底止每股一元四角六分七厘與辛亥年應給息股每股二元五角三分三厘湊成每股四元並填股票亦即在此期內填給並以奉聞

漢冶萍公司董事會啟

告白刊例

特別告白 在第一張論說之上以二行起碼每日每行收大洋三角不折不扣以二格爲限多則不刊

頭等告白 即封面告白以二行起碼第一日每行大洋八角第二日以後每行大洋五角新聞中縫亦作頭等算短行按字照算

普通告白 長行以二百字起碼短行以五十字起碼第一日每字大洋五厘第二日以後每字大洋三厘

上海神州大學大學豫科及專科併各專科校外生招生廣告

本大學自上年開辦法政及專門各科茲已畢業法政一班其他法律政治經濟及經濟各科亦成績卓著茲於下學期開辦大學

豫科 其科目如下 心理 法學通論 英文 德文 經濟通論 拉丁文 國文 歷史 倫理 論理 以上各科目多用西文原本講授

入學資格 凡中學畢業者及與中學相當之程度畢業者得免試入學不具前列資格者須經試驗合格亦得入學 下學期設法律專科新班

報名期 七月二十號至八月二十號止報名時預繳保證金三元

考試 自八月十號起隨到隨考 各專科校外生均可隨時入學詳細章程可向本校函索惟寄函時須附郵票

校址 上海西門外生生里

欲購新新百美圖者鑒

本書室所印新新百美圖用中國上等連史紙精印繪畫生動題詞艷麗內容優美裝潢古雅久爲閱者讚許現在上下冊出版存書無多購者從速如有意欲購價格外克己

總發行所 上海四馬路二十一號 國學書室
分發行所 上海四馬路 普及書局
南京夫子廟花牌樓 啟新書局 全啓

古今第一易通珠算書不須人教半日學成

書名珠算最捷每部一角五分七折售處上海望平街神州日報館函購加帶力一分郵票代價九五折

世教算排九子迴帶學者未洞其原學成算極深數亦間有錯此不須人指教半日通歸除極深皆知隔反無數不知算此自小至極深歸除凡動一行必註明加減疑或餘幾便人將算照核末附斤兩同此前特世未能人人知算者因人見算書總不能無疑此其肯訣一概澳憾故無人不明且凡設如題皆括盡一切最難算法并無有窒礙難算之處爲法太笨是以不能使人全知算本小術反不能使天下人人知算珠合人可怪可嘆故凡者我國亦只商賈中人多知其餘知者少有此書從此可令天下無人不識算再此書凡設如之處學者須將設如某數之子擺在盤上一面看書一面照書打子若不如此必中即不能明非徒看可通先此聲明免後疑試此書前曾印行一時風行館馨故日用算術珠算捷於筆算誠不可不備者也

介紹最靈效最妥當之戒煙醫院

上海英大馬路拋球場德對門蔡同德 作新戒煙醫院

醫士徐生棠楊振新二君醫學高明戒法完美爲上海各戒煙醫院之最先創設者自開辦以來戒斷煙癮者不下數千人早爲各界所贊美院中分設頭二三等房間每人每日頭等三元二等二元三等一元藥資膳費在內走戒亦可如貧苦無力者只取房飯金四角務望吸煙諸君速赴該院就戒脫離苦海爲要

王燕生 陳則民 沈仲禮 朱葆三 陳潤夫 楊信之 李平書 周金箴 貝潤生 虞洽卿 周舜卿 顧馨一 沈縵雲 李徵五 殷榮卿 關炯之 孫榕卿 顧馨卿 史黎青 全啟

頻伽精舍校刊大藏經完全出版廣告

還在東瀛鋼版流傳樞與唐季書本私刻藍勝於宋而盛行於明本精舍校刊大藏取便持誦悉訂方淨經歷四載冊字體明工始告竣書爲四十函四百十四冊凡一千九百十六部總八千四百十六卷較之龍藏已增多千餘卷誠佛典之淵海衆生之慧命也凡○海內外居士大德信仰大乘研窮佛理者不可不亟爲購讀僅核成本定收實價每部二百四十元不折不扣外埠函寄郵費照加○總發行所上海靜安寺路哈同花園內本精舍凡前所寄售處業經一律取消並無他處分售

大藏經典出土實評

裕綸綢緞局廣告

本號自創辦以來久荷各界信任貨之精美價之克己毋須贅述茲值民國肇基百度維新本主人加意改良絲織品爲新製服章皆合宜並備女界綉花綢緞以及新出禮服常服選力趨向時式特備各種國貨華緞等色若電閃光自天然誠最佳之品並有著名衣司新舊服裝隨時均可定做如蒙賜顧誠相待請認上海拋球場南首大馬路口三層洋房朝西門面庶不致悞電話一三七八號

特造三閃錦

上海四明銀行廣告

本銀行總行開設上海寧波路分行先設寧波江北岸溫州府城內兩處重整營業章程

商業櫃 存銀活期三釐計息定期三個月四釐六個月五釐一年六釐存洋活期二釐計息定期六個月四釐一年五釐

兼營各業商號往來 逐日收解無不克己

儲蓄櫃 存洋活期三釐計息定期六個月五釐一年六釐二年七釐其餘匯兌各款格外公道如蒙賜顧者請至本行面議可也

上海景綸汗衫廠聲明假冒

本廠冀塞漏卮起見苦心研究自造各種紗線汗衫更創製桂地錦地等衫尤爲本廠獨出心裁因時制宜各有所長物料精良工作優美早蒙各界稱許洵推貨品之特色本廠洋貨所絕無也近有某國地鬆脆貼價易破同胞不察貨質愚歸咎敝廠爲特聲明嗣後認明本廠飛鷹牌各式錦地衫桂地線汗衫以及獅球牌各種上等單紗汗衫以上三牌男女各色俱全不及詳登惟祈熱誠同胞共挽利權維持國貨爲幸 本牌經理處○英大馬路恆昌祥○昇和祥○華粹分局○天津南市廣益公司○棋盤街裕昌○興昌祥○華慶○四馬路潤錩○鳴盛里萃泰昌○法大馬路巨誠昶○德源祥○興聖街東華○漢口正街洪益泰景綸分局○其餘各省各埠各鎮以及南洋羣島均有經售○總廠在上海中虹橋狄思威路二百八十四號門牌電話三三二五

粵華樓改良衛生精潔大餐廣告

鄙館經營飲饌一道與衛生最有關係此古人所以有食不厭精之誡也本館自協記接理以來極蒙各界歡迎現值夏令天氣炎熱座客易苦煩悶本主人有鑒于此特添裝電氣風扇並聘西式廚司專做英法各國大菜以及洋點皮酒各色精潔食品寔與衛生有益加以洋樓高爽曲折迴廊晚來憑欄四眺披襟當風馬水車龍都歸眼界洵屬消暑之一助至于座外之雅潔器具之精良以及茶房伺候格外周到尤爲本館之大特色價目更較他家克己務求貴客惠降時諸事無不適宜本館爲名譽起見非專於圖利者可比若蒙賜顧請駕臨四馬路粵華樓協記番菜館爲盼電話二○六二本主人啓

乃安戒烟醫院廣告

烟禁實行戒者亟亟苦無良法近百日來幸賴上海 唐乃安先生 霍然戒絕者不下二千餘人惟先生診務素來奔走不遑旁及戒烟尤形不便愈君子章夙具熱衷關懷公益慨然爲烟界同胞籌設兩全之策特於英大馬路拋球場東首福和烟公司對面同樂里賃定合宜屋宇創辦戒烟院壹請唐先生允擔義務故即以先生名標醫院爲癸丑正月初五日開幕內容劃分甲乙丙三區經費以個人每日計(甲)三元(乙)二元(丙)一元藥宿膳統計在內無論煙癮大小祇須住院一星期出院以後即可走戒四日復診祇取藥本外另闢女界專病房並延女看護專任女員以昭鄭重貧苦社會求戒者無須住院男女一律祇撤掛號費二角給藥至戒絕爲止我同胞其詳細章程到本院取閱可也 乃安先生醫學精湛心仁厚立法周詳理宜一致贊成代告烟界同胞深佩

贊成人 王一亭 周金箴 關炯之 陳松生 貝潤生 虞洽卿 朱葆三 王松堂 丁欽齋 孫榕卿 全啟

National Herald, Ld. 161 Shangtung Road, Shanghai, China　Telephone No 2428 Telegraphic no 487

社論

議員俸給問題 (隨)

一昨參議院對於兩院議員歲費及公費修正案增議員歲費至六千圓得大多數通過中外輿論頗有非之者蓋綜其總額每歲須五百餘萬元蔚然爲歲出之大宗以吾國財政之困窮幾有朝不謀夕之患而議員諸君旰衡時局未思所以稍救徒汲汲一身之權利惟恐不厚焉斯實有與人以疑謗之道不能諱也吾國新造凡事當外考列邦之成例內察本國之情實今生活程度較列邦爲儉而議員歲費較列邦爲豐宜乎論者之不平矣夫議員諸君運籌立畫所以利國福民者正未有極則食此六千圓之報豈足爲泰顧天下以爲多者非多之也外考列邦之成例內察本國之情實而多之耳何議員諸君不先於此自省耶

立憲之國對於國會議員有採有給主義者有採無給主義者而有給主義中又有歲給日給之分吾國將來似將定爲歲給然就吾國之大勢論之則革新之交方期剗除闒茸競利之風其於國會議員自以採無給主義爲優蓋自學理而言之則議員與官吏不同議員對於國家則爲應盡之義務對於己身則爲行使自己之權利世固未有自行其權利而須他人給與報酬者也自事實而言則公民非有獨立之財產者不得爲議員既有獨立財產必不至見利忘義如此之甚而讜論忠猷或往往而在焉此無給主義之所以爲善而英德諸國之所風行者也今姑舍是即取有給主義議員歲給最厚者莫如法國然始定不過九千佛郎至千九百六年以來始漸加耳議者猶謂法之歲給與其選舉議員以生活足以自資爲限之原則相反其他爲北美歲給五千圓比國歲給四千佛郎日本歲給二千圓吾國初次定法殆俱將超過之此後有否增益尚難預定夫議員歲給過鉅不啻獎勵政客職業之發達且趨之如利藪是公職幾成爲貪人所爭集之地而國危矣

夫今日斷倡無給主義於吾國宜無不訾其爲妄且其事萬不可行徒勞而無益誰肯爲議員者然德國實以此事明定於憲法此外西班牙意大利諸國皆行此制上下院議員不過給與舟車之免票而已況德國始爲日給主義俾思麥反對之最後卒定爲無給英國始亦爲日給主義自顯理八世以後人民皆慕爲議員爭欲得之以爲榮下院終出全廢日給之議然則縱不爲國家計即以議員之職業論之則始給過豐爲衆所欲得者其後恒變爲無給豈爲議員長久保持權利之道哉是又望議院諸君于議員職業關係一加之意也

近世政治學者既多主張有給以爲國家不能以無償役使國民且其制又多爲各國所用吾安能復于此膠執無給之議哉顧其厚薄損益之間有不可不愼者蓋議員爲國民之代表誠宜純粹精白喩於義而不喩於利況吾國政體新變議員選舉之初有以金錢爲運動者乎選舉之後從事國會又有爲金錢運動者乎其事良不可知然厥聲載路亦足爲垢及此滌洗猶可不失令名固吾深不願議員之議俸給而務多自與也吾國生計之廉既如此矣國事之艱又如此矣今何時乎議員諸君負重大之責以國爲志而於己身之權利必取盈焉非不知務之大者甯忍出此現在歲給議案參議院雖已通過吾甚望提出于衆議院之時必有起而核減之者故略述議員俸給之大旨比較列邦之成數以致區區之意焉

譯論

美國駐北京公使嘉樂恒君近在紐約滑脫好爾俱樂部演說中國大局及美國對華政策之全藁(續)(見大陸報裘冰譯)

中國所遭之大危機前此在外債今日亦在外債也 英國貴族克魯滿君著埃及論名言偉識吾極服膺之彼論中有曰東方以農立國之國苟政府之入欵一日限於本國之財源則無論其政府若何專橫若何貪婪若何浪費要之一日不足立致國家於死境則以一度之入欵既竭必須待第二度之徵收猶之井泉既罄非待其復滿不得更汲也所患者乃在外債外債既深猶之確舉之石根柢蟠互以累卵之國當之未有不糜者徵諸歷史如埃及如波斯皆循此軌道以行以吾所知則土耳其亦近是矣中國革命既成民邦肇建自是以後即首以借外債之聲聞於天下蓋府庫空虛司農乏術財政紊亂舊欠追呼彼因革命而乘時崛起擁據高位者大抵爲純然理想之少年毫無辦事經驗於是以借債爲第一義中央需借債也省需借債也府與縣亦需借債也嗚呼使此輩任所欲爲而不加以拘束則恐國家將已陷于危亡之域而彼輩猶未悟耳

今欲救彼危局似有必要之事二一通盤籌畫外債全額而監督之減縮借債之數至實在必需借者爲度一規畫若干方法使由此外債利息得以付給償務得以履行以免國際上之糾紛余每有機會接晤華人自總統以下輒力勸之勿濫借外債欲借則必以不可免者爲限又謂彼等國家之希望國權之完全國勢之安穩皆賴人民自出資財自營國事如此則經濟上之獨立得保而政治上之獨立亦隨之而保矣

今所當亟問者中國人民目下究須幾許之金錢是也此乃一至要問題不可不即解決者夫中國需欵孔殷自無待言外國銀行家與外交家皆有助中國獲得金錢之意惟開口第一問必曰汝得此欵後將若何處置之欵汝之需此者其用途如何欵夫一國之人已受經濟上之重負而欲再加以一重之負担於彼人民或國家均無禆益吾意挾資而欲貸諸人者決不至有如此之謬愚銀行家任人如何批評吾意總不至因急於貸資謀利故而願借之者用諸耗費之地而無補於大局也故彼問欵項處置若何用途如何者並無不合之處諸君多實業界中人今使諸君一旦入華爾街叩銀行家之門而呼將伯焉彼銀行家有不問諸君借欵何用處置如何者乎 **蓋借債者之信用賴於借款用途之允當者固甚大爾** 故銀行家間中國曰汝欲借欵何用乎中國則頓指而數其用途中有一欵曰發軍餉裁冗兵此欵論者多承認爲必要者則以**今日中國之兵不足保國轉足擾民** 無時無地不可以猝然叛變而刼掠閭閻也又詰曰汝有兵幾何則曰一百二十萬然據吾人軍事隨員及他方面之調查則知兵隊實祇四十萬人且此尙係至大之數 **由是可知中國於統計上實無精密之制度** 又如吾人所稔悉之簿記學如核對比較收據存根等等中國均尙未切實施行故又商諸中國要求實行此等辦法銀行家對於此層持之甚堅非先設有一種稽查機關聘用人員察核用途則不肯訂結借欵合同而因此一問題乃引起種種之爭執辨論矣

更有一問題亦同一重要或重要尤過之者 **則此等借欵中國將如何付還或恃何項入欵爲付還借欵利息之資而維持信用是也** 欲研究此問題須先研究中國經濟之歷史與槪況中國之財政制度與近世各國絕不相同據吾所知在前君主時代一省各設一總督代表皇帝總握治權行使專擅之權力朝廷所責望於總督者祇有二端一則維持地方平安次則該省所照例應解政府之款如額解繳但須解欵並不短少則該省收集幾何及所收之款如何處置政府均不復過問故其結果則國家財賦究有若干茫無統計或成案可稽而國財亦永無盈餘國家日在貧窘之中矣故吾甚欲問中國今後對於還債究有若干之準備乎蓋吾人決不願見中國破產或引起國際上之糾葛須知銀行家不但負責任於彼之主任人且對於彼實給債票之投資者及彼請求贊助之本國政府均負有責任不審惟是對於中國國民亦負有一種之責任也

(未完)

來件

調查十二圩航商與淮南運商爭輪運始末記(續)

復施輪運之政策自圩地航商抵制輪運釀成水陸延燒慘劇後而當局者並無悔禍之心奚有恤民之計適值鄂岸因川淮之鹽不能接濟應鹽又難敷充足鹽甚缺乏淡食可慮當由鄂政府商借長蘆鹽八十萬包合淮引二百票定議後仍歸淮南票商承領運銷而兩淮張運司備極贊助正深佩其熱心淮課也距料張運司又施其脫離圩地關係之政策兼謀兩淮機關移滬之偉畧特於上海設鹽運所專理淮商承運蘆鹽之事務仍飭淮商運鹽由長蘆而上海再由滬輪運而至鄂岸已遂移節上海冀可永駐申江享盡人間榮華美滿之幸福而航商之生計褫之蔑如也擯擇其擧也可悍然不顧也是其於數萬船戶小民之生機斥奪之唯恐不速於數百巨富票商之利慾提携之深慮難固如是顚倒整栢之政策亦可謂之棄徵而顧鉅愜富商而賤貧民矣究不識票商之由滬輪運與船戶之由圩航運其輕重之點究以何種理由爲充足之解釋更於鹽法上國課上運銷上有何種極巨關繫之必要而於改革之各種手續竟無絲毫實行乃遽欲將航商船運更張之徒使票商得利船戶失業釀成巨烈風潮演成火災慘劇以生全國鹽務新計畫之障礙更招外人訕笑世界貽譏此亦可知今日鹽政見狀輕重倚難分斷而遑論展施福國利民之新鹽法於兩淮乎亡清鹽政之荒亂尙未有如是之黑暗而今日竟發生種種不可思議之罷競促沿的政策殆如爭螻蛄之春秋緊浮盬之卉草矣時乎天乎艮可浩嘆

決裂抵抗之要求儀圩航商聞知張運司復施輪運政策劉如再聞霹靂相率全體罷市當時圩地因自刼灰之後元氣驟散秩序雖未大亂而綱紀亦已屬蕩然儀徵食岸課輕價賤之鹽老幼男婦相率肩挑負販大船小划爭相販運上駛而票商漏課損厘何止鉅萬輪運至岸於國家無絲毫之益各綱岸首受課輕價賤之鹽倒灌國家損失皎然卒致無人過問殊足令人悲憤也而各幫船戶聞知此次輪運之行爲雖由運司主持然係淮商中鄂票最多之蕭周兩商運動所致航商船戶紛紛集議每日會場必至千餘人圩地緝私軍隊本成弩末遇此風潮雖盡彈壓職務然其實亦不直輪運的政策也蓋圩地之軍餉全取之於淮商館鹽之捐設輪運政策果永施行兩淮機關復移滬上則十二圩之市廛必因之冷落而淮鹽之機關隊歸有消滅各界人士亦因之失望軍餉亦當然取消也故此次抵之風潮又値大火之後航商船戶各商業居民無不憤激異常雖揚子鹽棧長駐居圩地又握兵權終不能阻止平息消滅衆怨各船戶末後之集議乃聚衆至揚州向蕭周各商家討飯吃於是僱商輪自五月中旬起陸續赴揚州者有三千餘人之多其時張運司並不駐揚幸賴有徐軍長之威望得以鎭懾不致別生意外事端

船戶到揚之情形各船戶到邗後揚城南河下一帶各棧房俱已駐滿仍有散居鈔關內外客寓者不知凡幾街市甚常擁擠而面頗現驚慌抵抗輪運之字帖分黏於滿街蕭周兩商家門閂之頗儼雖時有聚衆至該商家要求飯吃情事然情深紛亂尙無種種暴動蕭周兩商知事不妙難嬰衆怒央人撫慰各船戶並按名認給飯食角洋衆情雖因之稍任不致妄生暴動然此次輪運非如上次運司個人之允許可比實得部令承認而始實行設被運司咸壓解散則所抱之目的即歸於消滅各船戶在揚集議仍有召集男婦老幼來揚至最要求之後勁嗣經徐軍長以揚地治安關繫匪輕一面時邀船棧長方爾謙到揚切商仍以上次分運之例爲前提一面分派妥員切實開導各船戶而揚地各鹽商亦頗有悔禍之意深以擾亂秩序爲念亦多私函至滬籌思息事以免意外之虞乃因未得張運司之同意不即解決也

最終巧飾之解散揚地各棧房歇住人數驟增謠言日甚滋甚設圩地船幫入衆再來則揚城愈形恐慌又經徐軍長商促方棧長到滬與張運司接洽磋商至再始允以所借蘆鹽二百票內分七十二票運圩爲航商船運張方遂由上海同至揚城招集航商代表宣布仍照上次分運乃航商船戶以輪運必應取消十二圩航業方有生命全體要求相持甚堅幾致不能解決適退徐軍長被害揚地突遭此大故商民更異常驚惶各航商船戶聞之亦頗驚異相持之勢潮馴漸冷退日紛紛搭輪回圩當由代表羅姓與司棧接洽認可分運暫息爭端始各全體解散兩次抵抗輪運風潮甚厲觀此可知鹽與商船戶有當然脫離之象然此後能安然船運不釀風潮此則不能揣測者也

本館 價目

直接定閱新聞

全年大洋七元 半年大洋三元六角 三月大洋二

女學界聯名歡迎鏡面散 神妙

(上略)予面色素黃兼生雀痣班…

通告
本埠　本館派人分送不收送費
外埠　快信郵寄不收郵費

珠粉每瓶大洋五角每料六瓶二元五角單料每瓶二角五分每洋五瓶另送[illegible]

包愈頭痛　當場不痛　永遠不發
專門包治肝風頭痛及偏正各種頭痛無論痛如刀劈重似山岳一用此法可保永遠不痛外治洋六角內治一元二角
方敢包治內治每瓶一元二角外治六角服法均詳引單如無效駁退藥還洋

眼科秘實　雙目不明　七日還光
治眼科藥普天下斷無出其右者雖遠年目疾七日包可還光親自試驗
上海盆湯弄即山西路人壽堂藥室主人親製外埠可寄郵局

本館特電

北京專電　十三日發

● **宋案愈查愈離奇**　伍廷芳莫禮遜會查宋案伍見証據中有涉及黃興私存公債票六十萬抵得義豐銀行五十萬元以四十萬爲宋運動費以十萬運動蘇浙徐皖軍隊事關陰謀內亂較趙秉鈞函件尤爲重大若不辯明非元勳蒙不白之冤即偉人有可逃之法政府現將各函件交伍莫併案調查

● **近日外交有進步**　中俄中英等約現與俄英兩使磋商有進步不久可解決

● **黎公所處誠極難**　袁總統聞黎副總統有圖自戕之意特發電慰問

● **設法對待蒙藏**　總統府密議對待蒙藏之法提出裁兵節餉及裁併官署等項准明日（十四）交國務院議決

● **黑督不日交替**　黑龍江宋督俟畢桂芳到省即交卸到京

● **此位置與柏相宜否**　柏文蔚有改任口北經略使消息政府因柏意在軍事位置適庫逆兵力東犯我軍咸集於林西赤峰一帶故擬畀柏以此缺以專統轄之責

● **英以軍火接濟藏番**　據江孜關監督史悠明電稱有英兵百餘名押送快槍四百枝子彈二十箱赴藏聞係從達賴之請接濟藏番政府得報已向駐英公使嚴重交涉

● **擬派皖粵軍事檢察使**　袁總統以皖粵兩省軍事較諸他省尤爲龐雜無序擬派檢察使二員前往實地檢查聞日內可發表

● **聶其煒有漢滬之行**　中國銀行副總裁聶其煒將往漢滬等埠調查各分行情形

● **觀測所不可不設**　農林部擬設觀測所廿八處詳測各地氣候於振興農業極有關係此項經費預算約需三十萬

特約路透北京電　十三日發

● 飛船學校之飛行家昨日下午在南苑歡宴法公使署辦事人員康德君與其他官員及女子數人偕各飛行家昇空數次既而設宴於飛行場歡迎而散

● 中政府蒙務顧問賴森君今日赴張家口探詢漢林森君等之踪跡賴森君大約將率重兵赴北援救各員

南京專電　十三日發

● **李純已被任爲九江代理師長**　劉世鈞任爲代理副師長並加陸軍中將銜

● **調第一團回甯**　第一團調駐六合現因該處平靜章師長特將原團調回

● **陸軍預備檢閱**　陸軍部有派員來甯檢閱軍隊消息程督通飭各師旅預備先行派員檢查

● **堤工擇要修築**　瓜洲運河隄工經民政府飭員估勘擇要修築以免潰決

● **限期繳清漕銀**　江甯陸知事欠解元年漕銀省長因係國家正稅限七月底解清

● **查辦崑山知事**　崑山縣知事宋承家被公民朱學沅等呈控溺職殃民多欵省長派委員劉鍾燐前往查辦

九江專電　十三日發

● **湖口竟獨立**　湖口已宣布獨立南北軍開戰兩方稍有損傷北軍現屯駐賽湖

● **李烈鈞果能捨命耶**　李烈鈞自湖口發電謂北軍入贛願犧牲性命以保贛省云云現陳廷訓已與北軍聯絡一氣歐陽武亦觀望云將辭職李寡助恐無能爲

特約路透九江電　十二日發

● 九江業已開戰北軍行抵太平宮（譯音）及沙河間之城中目下正在接仗赴牯嶺之游客已回抵西山峯（譯音）十里埠一方面砲聲不絕

蕪湖專電　十三日發

● **韓營長代表赴省**　皖督孫蔭庭電招襲旅長會商軍務襲現赴盧州勦匪由韓營長代表赴省

廣州專電　十三日發

● **陳督治粵之政見**　陳督接篆後宣布政見有吏治財政辦匪三者最爲注意并決定實行減政主義擬即日飭四司合署辦公唯各司長頗示反對

特約路透蘭州府電　十三日發

● 迴來霪雨後今日黃河水勢暴漲爲六年來所未有低田皆沒幷衝坍兩岸廬舍損失人口甚衆如水再續漲則爲禍將不堪設想

奉天專電　十三日發

● **宗社黨騷擾地方**　此間接南路觀察使電稱宗社黨孫長興率同黨六十人至復州界內沙泡子地方肆行騷擾擊殺裁判員及巡警長二人人心極爲搖動

● **鐵艮爲庫逆効力**　據蒙事偵探報告庫佛任鐵艮爲蒙軍全權大臣招募蒙兵三萬預備即日南犯

特約路透哈爾濱電　十三日發

● 據齊齊哈爾俄領事電稱卸任黑龍江都督不日將抵此間

● 闊扁里亞堤（譯音）之俄軍已奉命開回各車站

● 鬍匪四十人攻擊伊林斯基附近之木料場場內即停止工作與匪戰鬥擊傷俄國鐵路衛隊軍官一員殺死華工一人

● 據聖彼得堡電社庫倫訪事電稱南蒙軍隊近在庫庫呼圖（譯音）地方擊敗軍械完備之華軍既而即退至喀爾喀邊界蒙軍損失較輕華軍之數約有一萬五千人

公電

● **國務院致江蘇省議會電**　江蘇省議會鑒前據蘭州省議會效電湖南省議會元電四川省議會馬電均抄交財政部核辦茲准覆稱綜釋各電來意無非以稅法未經公布國家地方全部預決算統應交省會審議等因查預決算交議辦法前准四川雲南浙江各民政長先後電詢業經本部通電以省地方預決算歸省會審議國家預決算送由本部彙總交國會審議一律照辦在案各該省議會前所爭執者係援暫行法第十六條所載議決本省預決算之本省者指爲應包含國家地方稅而言今所爭執者則以兩稅劃分未經法律公布應交國會議決爲言此次本部通電關於劃分兩稅暫以稅法草案爲標準乃事實上不得已之辦法國會開幕五個月以前本部已電促各省編造預算至今尚未送齊若俟稅法由國會議決後再通告各省辦理則二年度預算將無提出之期且憲法會計法等之根本法律未經開議目前提出稅法豈能遂行議決至暫行法所載本省二字自應作爲省地方自治解釋因中央既有國會則國家預決算必須經國會議決否則各省之國家地方全部預決算統由各省會議決則國家預算亦將受省會束縛非惟侵損中央政權且有藐視國會之處况省會與國會議決全案之結果倘有不符政府更無所遵守稍有常識者類能明之各省會爲立法機關當能洞見及此如以現在財政紊亂國會監督鞭長莫及爲慮則省會亦可咨請民政長將各該省之國家預決算另造一份送該會參考惟不能議決庶於國會省會權限既不混淆而於本省財政仍可就近查察矣等語希查照辦理爲盼國務院冬

世界要電

● 巴黎電　**保爾加利亞**　確已求俄國出面調停倘保政府對於塞爾維亞與希臘兩國之要求能再示退讓則俄國始願任調停之責索非亞之交通已開大約可先行議定休戰日期

● 柏林電　**俄國**　已向保爾加利亞塞爾維亞及羅馬尼亞三國政府要求暫行停戰各派代表至聖彼得堡會議和約

● 栢林電　**希臘**　政府宣言願繼續開戰

編輯陽秋

● **陰陽交戰**　（箕山）

江漢大水。狄港降雪。時當盛夏。淒然似秋。論者曰。此羣陰蔽陽之象也。又水象主兵。歷徵不爽。或者殺機已動。定業難逃。如羣蛾撲火。不死不止。設有變故。必仍在鄂贛之間。今贛亂已發生矣。若輩爲業力所驅。孽由自作。於人何尤。獨身處局外者。喜發無責任之言。迹似逢姦。陰以煽亂。徒爲取悅。庸衆不惜深種惡因。釋家所謂陰魔。當以此爲最焉。雖然。陰氣偏勝。陽伏其中。否極泰交。循環之理。天心果相中國。當有烈風迅雷。以震盪乾坤。消除沴氣。則羣陰散而陽氣四布矣。彼擾擾營營者。無異蚉蝱之相札。蠻觸之交持。須臾變滅。不足當智者一晌也。

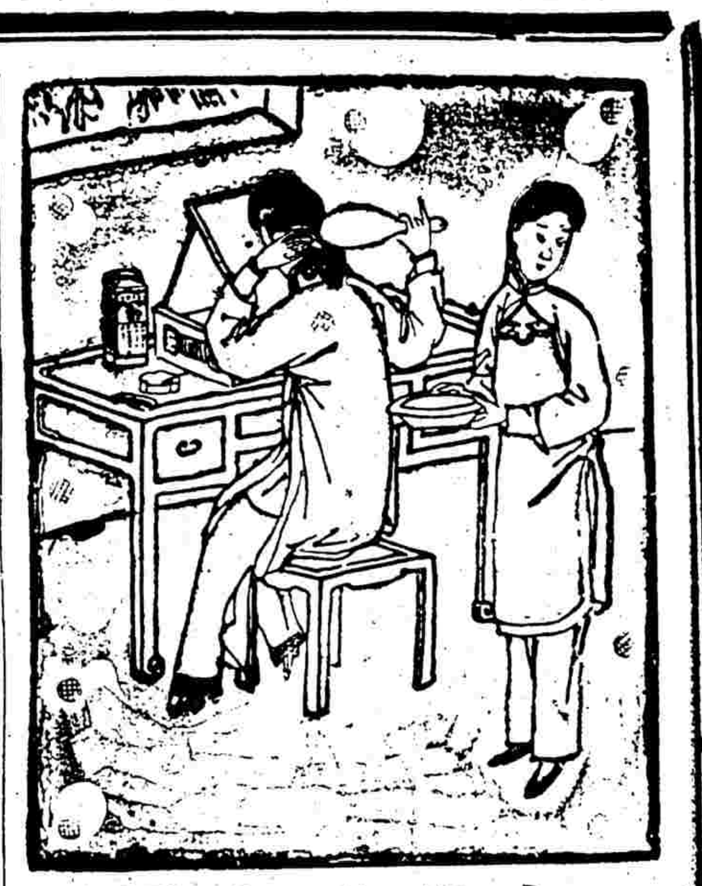

燕醫生固髮藥

夫人孰不喜髮多且黑以作美觀燕醫生固髮藥無論男女髮稀頭癩搽擦旬日滋潤異常以免少年白頭過早之患如蒙賜購請至中國各大藥房均有代售

上海老晉隆洋行經理

謹防假冒

本藥房之人造自來血補血强身營養血分其功効早經卓著中外馳名無待贅述查近有無恥之徒敢仿造形式以僞藥假冒本藥房牌號在各埠兜售致使服者誤購言之殊堪痛恨然此等奸商有心影射甘冒妨害公共衛生之禁令在法律固所不容在本藥房豈肯聽其逍遙市上除派員嚴行查究外特將人造自來血重改裝璜詳列圖說於左俾購者無再疑問茲定於七月一日起一律發售新改裝璜之藥所有從前舊式裝璜之藥一律收回不再出售庶 賜顧諸君易於認明眞僞不致再受奸商之欺害也

停售老式裝璜之圖

左圖乃舊式裝璜近因奸商以僞藥仿冒希圖漁利茲定於七月一日起照左圖之裝璜一律停售以使服者易分眞僞而杜假冒

新發行裝璜之圖

左圖乃新式改良裝璜之圖樣其分別處固然顯而易見其華文一面加用嘉禾血字商標瓶口圖上加貼雙馬商標西文一面亦改花邊用紫色印成茲定於七月一日一律發售新式裝璜之藥購者注意·

自來血總發行所上海四馬路五洲大藥房謹啟

老聾竟能復聰

市上耳聾丸藥極多●二馬路西鼎新里京都天寶齋當推爲第一●僕已親自試過●方知眞實效驗購者留神

大凡有一病必有一藥有一藥必除一病如服不見效者即非對症之藥雖化費千金終難取效僕年近五旬兩耳重聽已七年矣遍訪良醫諸藥無影響於是聽天由命不望復聰矣乃去歲偶觀申新二報見京都天寶齋告白云萬國九洲耳聾第一聖品除耳聾極妥極靈即由郵局滙洋十元購耳聾聖品兩料按日試服果然漸覺身體漸强兩耳稍聰又續購兩料服漸漸愈未及服完居然復聰如故矣而且起居一切勝如壯年想數年宿疾一旦失去豈非喜出望外爲此登報以揚仁風謹告同病者 南京四牌樓陳子祥謹告

精神丸 加增驗眞贈券廣告

是丸自最初發行時分爲大中小瓶三種其小瓶之發售本係試驗之品而爲服者堅其信用起見刻因銷路日旺信用日堅似不必用其試驗一種况服者每以小瓶時服時斷爲憾本藥房特以陰歷六月初一日起將小瓶一種停止發售以後僅售一元中瓶三十粒一種五元大瓶一百六十粒一種其五元者另贈小瓶六瓶計三十粒共爲一百九十粒凡中瓶大瓶每瓶加增驗眞贈券一張每券皆有此香牙粉奉贈以杜假冒而增購者之幸趣凡有賜顧者幸希注意

總發行所上海三馬路中法大藥房謹佈

凡購此藥必須認明崔氏辦香廬藥室牌號方是的眞附送奇藥包治陽痿神妙莫測比衆不同●本廬分設南京花牌樓

參茸珠朮 海狗腎汁壯陽廣嗣金丹

先聖云工欲善其事必先利其器製藥亦然上海雖彈丸之地壯陽種子之藥瀰坑瀰谷本廬自開設以來未敢出售此藥者因無超羣出衆之神驗良方故也去年始於陳尙書家得此出神入化之奇方第本藥品貴且製煉不易故延至今日始克告成先將老年陽痿少年精竭之人一一試驗無不回天再造健如龍虎乃敢出而問世此丹專治老年陽痿少年陰虛以及精竅不固見色流精未交先洩交不堅久甚至腰部酸痛及耳目昏眩神思恍惚百體委頓等症服之包可陽偉善戰妙不可言益命門之眞火療血氣之虛寒腎經既固諸恙悉平久服能冬不畏冷夏不畏熱鬚髮轉黑視晴若明雖夜御數女愈戰愈堅且僉可保險身體轉弱爲强干道異常保無後患與市上所售大不相同本廬如以大言欺人誓必災殃立至如諸君服無功效情願倍價還惟志在利濟無後之人不沾利益僅收藥本故不克多登報章尙祈諒之每兩實洋二元每料藥本洋二十八元另雙料專治老年久痿當日見功每盒五元如欲試用每服一元

上海盆湯弄過絲業會館後寗波路口五開間門面 崔氏辦香廬藥室啓○製藥所仍在北京路根德里

介紹良醫

洪舜百醫士吳興沈義民老師高弟科學律益研究醫學受診者即夙疾亦應手愈今來滬上設硯南香粉弄西六十九號情殷濟世不計診金洵等素欽妙手謹次列名

陳小蘧 周岷源 李燕登 居幸香 閔耐庵 陳[illegible] 汪潤若 沈洪泉 邵秦濤 朱少坡

獨得秘方 婦科一索必姙丹

婦人艱於生育●服後必孕○伯道之憂○早爲講試●如不見信●請試母鷄●一飼此丹●立聞生蛋

易云孤陰不生獨陽不長陰陽既和婦人斷無不能生育之理凡不能生育者必身體有病婦人之病大半赤白帶下子宮寒冷者居多方書以盈爲熱以虛爲寒恐不盡然未免誤事蓋婦人性情多氣而易鬱經水易虧而難盈投以香燥之劑欲暖子宮反耗精血以助鬱火鬱甚則氣窒火旺則血滯往往經水枯涸天癸倒行子宮寒冷赤白帶下盜汗潮熱面黃體瘦甚至崩漏刺痛若不速治命且難保安能生育本藥房惻然憫之竟得至奇至效靈方名曰婦科一索必姙丹連服兩料則雖中年婦女經斷血枯月信亦能來潮蓋此丹最能調經止帶旺血煖宮培元固本去瘀生新約制衝任之血和平肝鬱之氣凡一切婦科諸症服之無不應手奏效即從來未經生育之婦堅必按服一月包可度成孕臍延嗣續指日可待屢經試驗皆稱神效常服永無滑胎暗產之患誠婦科中第一要藥每料一斤洋八元每盒二元○另有參茸海狗腎壯陽種子寒谷春生丹專治男子陽痿精冷無子色慾過度虛損勞傷等症一服此丹奇功立見雖白髮老翁虛弱之身保可轉弱爲强精神百倍步履如飛確有烏鬚黑髮返老還童之功誠所謂扶陽補身種子妙品也雙料每兩洋二元單料減半○另備參茸海狗腎扶陽種子春生酒每大瓶洋四元小瓶洋二元功與丸同●壯陽發育立愈百病種子陰陽寶每對洋二元男婦女貼半一月功效無窮●外埠郵寄信到回件發售處上海三馬路西首小花園對面鼎豐里口新造石庫門內錦雲大藥房啓

清快丸特色

清快丸不惜巨資精撰最高價藥料煉爲所配合亦注意改良依最新最良秘方爲皮製以常治諸症神効迅速不但常服此藥補血氣轉弱爲强實防惡疫於未發功効如神○故以早已各馳全球震各界爲常歡迎發達眞是踴躍之勢世皆補天下第一良藥寔清快丸特色而爲証也

旅行必携 清快丸

清快丸崩治

●霍亂惡疫●卒中昏倒●頭痛目眩●胃脘溜飲●惡心嘔吐●腹痛痢疾●過食過飲●中暑傷寒●水土不服●暈船眩車●精神鬱結●昏迷不醒等一切危急諸症服之即能解毒通竅眞有起死回生之功効靈妙

TRADE MARK 商標

SEI-KAI-GAN The essential pocket medicine

謹防假冒仿牌 請認狗頭老牌

各人常備之良劑 清快丸

發行所 大阪市北區蜆橋南詰 高橋盛大堂藥局 局主 藥劑師 高橋盛吉

◎清快丸常服如此有大利益！

●清快丸藥味清涼香氣馥郁而僅嚼服二三粒即覺精神爽快并除口臭口氣直爲口中香劑

●化食消毒之靈効極大故以每吃飯後常服此藥三四丸即除惡氣浸入亦必免腸胃各症之患

●吸烟喝酒之前後嚼服用二三粒忽覺異常滋味并能袪烟毒酒毒矣

▼故以雖現無病之人▼上船搭車▼出遊行旅▼演說談論▼聽戲酒宴▼訪人陪客▼時疫流行等時必須攜帶隨時可服 清快丸……寔在衛生秘訣也

芳香清味 清快丸

清快丸藥價

大瓶洋裝	一千二百粒	洋一元二角
大美術藥盒裝	五百七十粒	全六角
小美洋插盒裝	二百粒	全二角五分
大包(添呈裝)	二百五十粒	全三角
中包裝	一百○五粒	全一角二分
小包裝	五十粒	全六分

總發售 上海四馬路 日信大藥房

◎各地大藥房或洋貨鋪等均有經售就近購服爲荷◎

水鏡波圈之勢

水光如鏡以物擲之而起波紋若畫圈也觀其逐漸推廣至於邊之濶擴布乎四方八面不遺涯際奚啻婦科靈藥中將湯之行世以來一無阻滯日進月步發展自如以日本而至亞州諸國銷售之盛固不待言即遠及歐美列邦亦見其日行一日有似水鏡波圈之勢噫可謂盛矣

主治効能

●中將湯善治子宮各病
●中將湯善治月經各病
●月經妄行服中將湯立愈
●經來腹痛服中將湯最効
●處女初次行經能治各器病
●月經愆期非中將湯不効
●倒經能使血脈歸止
●白帶赤帶非中將湯不治
●豫服中將湯可免小產
●產前產後中將湯不可少
●孕婦服中將湯能養血保胎
●中將湯能衛任調和八脈
●中將湯常服易孕得子
●中將湯能去子枝子臟各病
●中將湯固本養精之功
●中將湯有保將脇險之功
●中將湯能治產後婦病

藥價

四天分	四角五分
一週分	一角五分
二週分	一元
四週分	二元

虔修本舖 日本東京 津村順天堂大藥房

批發 上海河南路 東亞公司書藥局

●此外中國各地各藥房均有寄售

第二千二百五十號

廣東種德園　著名痧藥

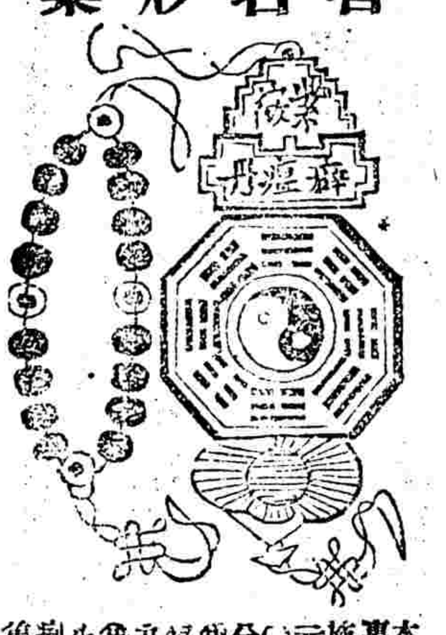

本園監製夏令痧藥莫不應驗如神近
惠顧請認明本園招牌辨別藥味庶不
施送有所問津〇萬應痧氣丸入瓶角
元百念瓶〇八寶紅靈丹大瓶角半一
〇廚香臥龍丹〇諸葛行軍散〇時症
分小每元八十瓶〇靈寶如意丹大瓶
角〇萬應午時茶雙料每盒二角單角
每塊五分雙料一角〇霍香正氣丸每
丸每丸五分〇茄南辟瘟香珠素每串
角單一角〇兒科萬病回春丹每丸一
止血止痛玉樹神油大瓶一元中五角
剩疾散每瓶二角〇心胃氣痛散每瓶
售〇函購即寄郵費自理 上海四馬

有奸商專用僞藥欺人以致魚目混珠諸君
致誤茲將各種要藥開列於下以備諸善士
半一角中五分小加料每元一百瓶單料每
角中五分小每元八十瓶單料每元一百瓶
白痧散〇人馬平安散以上大瓶一角中五
角半中一角小五分〇飛龍奪命丹每瓶三
半〇消暑甘露茶每包一分〇福建神麯茶
盒二角半〇純陽正氣丸每包二分〇霍亂
五角花一元〇紫微辟瘟香牌雙料每塊二
角〇萬應如意油大瓶二角一角小五分〇
〇正薄荷油大瓶二角角小五分〇神效
二角半〇本園各藥外埠各大藥房均有經
路老巡捕房對門廣東種德園謹啟

大減價

本館於六月初一日起凡照像放大一律減收五折特此奉聞 上海大馬路鄭政分局西首日新里內耀華啟

人海燃犀

許總祥著

共和肇造首在盪滌舊污破除迷信許君總祥係法學以家以西律根諸西教前淸所頒新律現仍實行者大半根諸西律苟不精通西教原理難期闕類旁涵况中國迷信過深徒法不足補救特著人海燃犀一會意在瀹除舊染使入之明新律之本原皓用人妙蘊姦屆民國發基各國特按西教代讀天佑經中央政將贊成信仰將來天下無異教之爭即人民享維新之福此書係丁未年所著具見許君先見之明闡於甥除迷信闡律教理最爲詳備凡學律維新之士當一觀爲快也寄售處河南路彰壽堂法界天主堂街大成莊 陸崧侯 楊東山 翻 仲餘 陳鑑臣 同啟

德利廠極品彩鳥牌黑香皂

四川路七十七號

上海怡昌洋行廣告

茲告者敝行發售彩鳥牌黑香皂暢銷中國以來久已名馳遐邇承各界歡用擦洗顏面毫無痛瘙而香味耐久不變且能消沒瘙擦眞衛生之極品近有無恥之徒在上海鄉問僞造本行彩鳥牌黑香皂紙匣紙色均與敝行無異恐貴客慎認僞牌信爲眞貨故本行不惜工本每塊香皂加上金字怡昌洋行四字認明金字恕不致慎可免本行防不勝防之敝各界幸甚本行幸甚

全昌

中國新發明自造愛國貨

- 翡翠紅藍寶石洋鑲眞金戒　每只洋八元半
- 珠翠眞金彈簧耳圈　每副洋十元
- 眞金小挖耳　每只洋三元
- 眞金各樣插針　每只洋二元半
- 眞金各式別針　每只洋二元半
- 眞金螺絲耳圈　每副洋三元
- 眞金光素壓髮　每支洋十二元
- 眞金小戒指　每只洋三元
- 配光眼鏡　每副洋一元
- 眞金手鐲　每副洋十五元
- 眞金香烟嘴　每只洋七元

以上之價均是起碼倶用中國赤金製造倘有用舊不合原金仍可兌換格外克已以圖推廣國貨銷路

上海跑馬廳二馬路西口　電話一七零四　分設蘇州閶門外馬路

新（又新）新（有限）舞（公司）臺

◀（六月十一禮拜一夜戲雅演全班文武好戲）▶

◀特別正廳五角頭等三角二層特廂七角頭等五角三層特等三角頭等二角二等一角小票一角▶

全班合演　萬壽無疆

杜小子梁碧劉李趙趙六（麒 趙）陸趙趙馮孟陳
文余雲一鳴月全人月小陣（麟 君）紅冰月永
卿李任文花瑞俊來廉風（童 玉）張來君玉子和鴻羣奎
伍琴仙寶牧放陳小左東林桂寶趙小廉周桐蔡苗勝春
申孝目救永奎活猴曹甫臣血飛來鳳葛玉庭王九齡
會感天蓮母童牛英雄畢至黃鶴樓手印雙二珠本球

羣仙茶園十一夜戲正廳洋二角

六月十一夜大減價正廳二角包廂三角椅位邊廂一角起碼七十

張寶仙　御菓園
（小桂芬）朱瑞云　九龍山
蓋七省　小蓮英　玉堂春
張彩奎　雙投唐
（小）長庚　小黑連　燈取城　三足鼎
（翁）梅倩　（草）上仙　桂官　小都　蓮英　大劈棺　分
草上飛　挑華車
吳新寶　（紅菊花）（小蓉仙）（陸菊芬）賽飛珠　中央第一烈女

丹桂第一臺

六月十一夜頭等正廳五角二等正廳三角三等客座二角

高慶奎　譚月明　王瑞云　雙處　張鳳　雙天　白根　下河東
劉壽峰　小喜祿　二進宮
金翠紅　陳嘉祥　馬上線　捉放曹
吳鐵菴　李德山　李少棠　少常亭　頭本
朱素雲　楊瑞亭　小子逵　小楊樓　月志　馮奎　羅山　明海　譚月明　泥馬渡康王

法界合記羣舞臺夜戲正廳三角

六月十一夜戲頭等正廳三角二層包廂四角三層樓包廂二角

小寶子　仙日月　長（蘇）江圖
小春奎　春寶　祭（大）
小小丹鳳　（金鳳）登殿
小小娃娃　（仙）武廟
露奎官　（海）珠潮
王寶春　何翠寶
小王　瑞云　同桂　迎來　武喜　生芬
賽飛蘭　琴　兒　拿一枝桃雙鈴記

高德洋行

上海英大馬路三十六號便是

創製托力克化學灣形鏡片

海上之眼售眼鏡者有之西醫驗光諳有之然欲得眞正醫學博士而兼精明光學者無一也惟小行獨擅其長設或諸君至別處西醫驗光其查驗費至少須自五兩至十兩若另配鏡架亦須付尋常之價儘小行爲便客起見凡除疾驗尤分文不取倘費客不諳英語又有華人接洽而所售之貨皆美國最新之式色色俱備無美勿蘇儘可隨意選擇設諸君悞購僞貨非僅浪費金錢而往往懷牲一世之眼光務望問律諸君幸勿草幸從事醫學博士費德雷華經理周憲章同啓

大舞臺十一夜戲頭等正廳五角

十一夜戲頭等正廳五角二等正廳三角三層樓二角頭等別廂七角

金慶奎　小魁仙　解夫報仇珠寶
納紹先　劉　美案
沈少山　林步青　王惠芬　眞桂芬　馬七　星做親登
（小如意）馬亭獻梅閣
王永利　大溪皇庄
（李來春）沈韶秋
賈璧云　何金壽　金鳳　鴻〇〇
（七歲紅）二本　鑑豹
萬盞燈　趙如泉　應寶蓮　小桂枝
六本　九美奪夫

商辦新舞臺

◁六月十一夜戲▷

毛仲斯　馬如儂　斬黃袍
（潘桂芳）（全）九更天
馮雙鳳　馬飛珠　沙香玉　許奎官　（本）（全）紅梅閣
張慶卿　侯俊山　王益芳　張順來　夏月華　（本）四收勝
趙文連　夏月潤　皮匠殺妻
（王洪壽）（毛韻珂）（孫菊仙）（夏月恆）九本奇俠閣
周鳳文　周浩雲　十本奇俠閣

中國精益眼鏡公司

中國自製最新發明托力克鏡

開設在上海英大馬路泥城橋東首

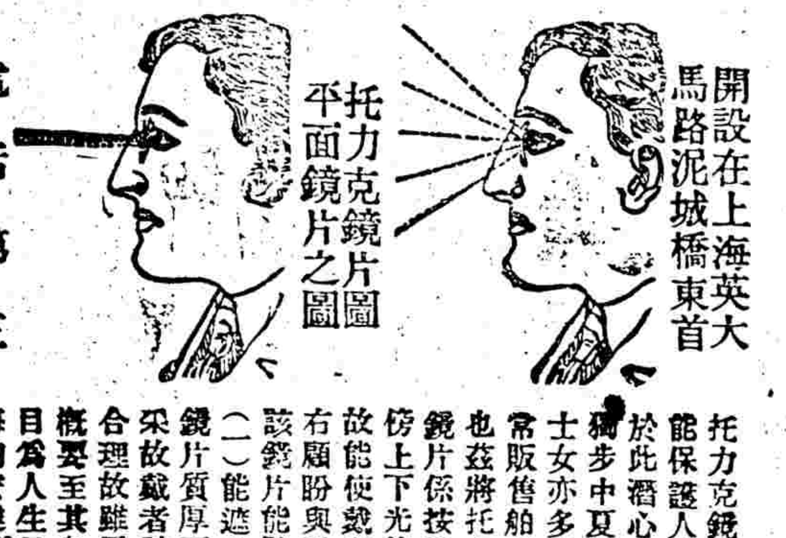

電話第三八九五號

托力克鏡片確從光學及生理學研究而出最能保護人之目光故在泰西銷場極廣本公司於此潛心十有餘年所製鏡片始能凌駕歐西獨步中夏故自出品以來不特本國歡迎西方士女亦多惠顧此可見本公司實事求是與尋常販售舶來品而尊恃大言欺人者絕然不同也茲將托力克最大功用略舉於左 （一）該鏡片係按準各人目光用機器磨成凸凹形四傍上下光線相同其功用恰與天生睛球無異故能使戴者目光四澈不勞俯仰轉側自可左右顧盼與平面鏡之祇能平視者迥別 （一）該鏡片能貼近眼匡而與眼毛並不觸礙 （一）能遮蔽眼目使塵氛不易侵入 （一）該鏡片質厚而純遠望之宛如水晶兩面精瑩煥采故戴者神采每增百倍 （一）該鏡片光線合理故雖用於日光中亦不眩暈 以上略舉概要至其奧妙則惟戴者能詳言之本公司因目爲人生最寶貴之物故悉心研究親手製造海內宏達當能鑒之再外間近有以現成凹片混充本公司托力克鏡者倘祈留意

路醫生延壽丸

此丸用泰西藥品特爲華人而製歷來敎明補益元氣諸藥此丸推爲巨擘專入血分益陰清血增體力[illegible]精神益心志凡腦系諸病腰痛身痛癱痰諸痺痺氣胃不消化便結胃虛備弱少年早衰精神虛損婦女諸病此丸奏效如神凡服此丸增長體力使人心曠神怡身體康健 路醫生延壽丸盛以玻璃瓶上用螺絲蓋每瓶四十枚售價一元二角五分各處藥房均可購取 諸君祈認明每瓶上必貼商標不悞 倫敎上海路醫生藥局

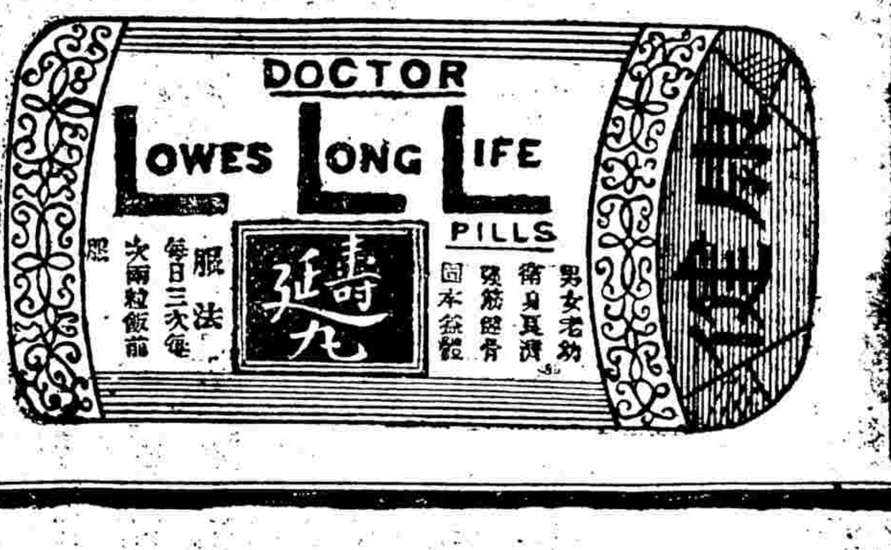

婦科降生丹

京都天寶齋婦科種子仙丹服後受胎極速不信者有法可試案未生蛋之雞飼以此丹半月後蛋自生矣虛言欺人罪我惟天

夫婦人固無不育之理不育者即有病也然病多起於月經月經不調則非受孕之兆氣血不和必致經候失常諸恙所以漸勢所必難也凡經水不調前後無常或腹痛凝積或崩血過多或傷於七情致堅心志或感及風寒致損衛或體虛盜汗不止或血枯面黃肌瘦及白帶淋濁胸腹脹悶百體虛損子宮寒冷勤情即洩受孕復出等症此皆虧所致故種子之難所由來也此丹係藥眞人所傳能調和婦人衝任之血平定肝氣鬱之去瘀生新開鬱解悶煖宮止帶聚精旺血固本調經有却病壯體之功凡婦人望子者苟能遵服一月中途不間斷無不應手而得案未生育之婦服後一舉成孕晚年經斷血枯常服且能育子既孕服此產必雙胎眞婦科聖藥種子仙丹也每料一斤價洋八元半料四元每兩爲二元〇閨女婦服此恐產無父軟骨之子切忌幸勿輕視〇另有參茸海狗腎扶陽種子術處丸專治男女陽痿精衰服後即奏奇功雙料每兩洋二元單料每兩一元〇遠埠函購郵政局最妥舖在上海二馬路中市西鼎新里石庫門內

救急之神速

華產　人丹

〈掃疫却病之大將〉　〈惠及萬民之靈丹〉

主效

痧氣　中暑　腹脹　食傷　胃呆　痰咳　舌燥　時疫　中寒　腹痛　眩暈　胃痛　氣鬱　口乾

嘔吐　赤痢　溜飲　船暈　瘴氣　腦脹　良胃　水瀉　白痢　積痞　車暈　頭痛　牙痛　口臭

總發行　上海三馬路龍虎公司

各省藥房洋廣貨店均有發賣

賜大包一包送樣包三包中包送樣包二包小包送樣包一包

價目　大包三角　中包一角　小包五分

萬金不換　化痔仙丹

痔瘡之症皆由濕熱下注陰虧熱甚焦勞過度以致筋脈橫解精氣脫泄若成瘻成塊或痛或癢者爲痔如膿血淋潤管長數寸或黃水紫血脫肛疼痛者爲漏以上各症無論如何危重速將此丹每日送服三次立能止痛去血且培元補氣永不復發雖數十年不愈老症至多連服一料包可永遠斷根保不復發萬試萬驗不靈退洋每瓶大洋一元每料五瓶大洋四元〇又製三十六種惡痔去管膏如外痔十分危險名醫却步痛徹心肺速將此膏搽之三日之內連根脫落完好如初天下治痔之藥斷無出其右者此藥一出天下獨有不愈之症我不信也雙料每瓶二元單料一元近多僞藥欺人須認明仿單上麒雲背像反面五開間畫圖藥包上有註冊商標天馬爲記若誤服僞藥貽害匪淺務須格外留意〇上海盆湯弄過絲業會館寄波路第一百十五號五開間門面雜香鷹麒雲氏總發行所取製藥所仍在北京路根德里照常交易〇本處分設杭州陳列所〇南京花牌樓

靈丹

中華出品

治
- 中寒中暑
- 吐瀉交作
- 赤白痢疾
- 傷酒傷食
- 頭腦覺痛
- 天時瘟疫
- 乾濕霍亂

效
- 上氣上痰
- 脹悶不舒
- 風熱咳嗽
- 暈船暈車
- 胃脘發疼
- 山林瘴癘
- 一切諸痧

價格（原係裝瓶　今改裝盒）

大盒角半　中盒一角　樣包五分

不拘何時隨帶身傍噙服數粒獲益甚大

總發行所　上海四馬路　中英大藥房　外埠分號均有發售

治牙痛斷根法靈驗極速

牙痛一症苦無斷根妙法茲本堂獨得一種藥水不論蟲痛火痛寒痛蛀痛吸煙人風火牙痛等痛依法用之片刻其痛即除永無後患眞牙痛聖品盒每瓶四角小瓶二角上海拋球揚兩首彰養堂啟

要聞一

●七月九日參議院議場記事

▲歲費六千元▲居然通過▲眞是死不要臉

七月九日上午八點參議院振鈴開會人數不足延長兩次至八點五十分始足法定人數副議長王正廷主席出席議員一百六十餘人秘書長報告國務院咨覆李議員述膺等質問軍官學校校長自戕事已由大總統命令專員查辦舉國共睹應俟查辦結果自可瞭然云云報告畢議長宣告按議事日程繼續開議乃議**議院法案**（繼續二讀）第八十三條原文通過湯漪請於此條後加（秘書長及所屬各職員由議長任免之）一項陳銘鑑謂本員贊成此議秘書長掌理議院事務頗夥與議長相附司事若不由議長推任則將來難免意見衝突而於事實上反生滯礙故本員贊成湯議朱兆莘謂秘書長由各議員內推選自不能使大總統任命故本員主張公選時有提起討論終局者議長乃以討論終局付表決得多數又以湯議加增一項付表決得多數第八十四條原文通過第十七章警衛及紀律議長以題目付表決衆無異議第八十五條八十六條八十七條八十八條八十九條原文無異議均通過第十八章經費題目無異議第九十條原文無異議第九十一條議長宣告關於此條修正案有二十件之多大別可爲二種**日歲費日交際費**而歲費中又分五種（一）主張全刪無歲費者（二）主張二千四百元（三）主張三千元（四）主張三千六百元（五）主張六千元而吳議員湘則主張無歲費而取日給今日討論應先就有無歲費或日費討論之點是有謂不應如此討論者且日費在公費內未有不討論公費而先討論日費者議長謂本席依舊議事細則第十五條之規定得指令討論並謂財政困難乃一時之影響萬無終困之理陳善亦主張歲費楊永泰謂歲費數目無論多寡均不能不與日費並行程瑩度解樹强向乃祺均主張歲費加增爲六千元可無陳善謂無論日給歲給統合計算萬不能過三千六百元陳銘鑑謂本員贊成楊議但日費二字可改爲出席費出席費則有日費則勞逸可均即出席者報酬多不出席者報酬少歲費寗可少而日費不請假者必少即以本院兩次選舉論出席者均在二百人以上若有出席費本員可決定出席議員必在百八十以上萬不能若現在之延長又延長僅足法定人數而已果爾則與議事進行不無小補議長以討論終局表決多數又以有日費付表決少數議長乃以歲費數目付討論蔣曾燠主張六千元陳光譽反對之湯漪謂本員主張六千元即以軍隊論一師之衆歲費巨萬試問其果能保護人民之自由乎吾議員受國民之委託責任如何之重大若報酬太菲即以國民方面論亦必覺不安（記者曰嗚呼吾肉麻矣）且各行政官月費動輒八百至少亦一二百餘元我議員在最高機關何能太相懸殊故本員主張六千元岳雲韜反對之議長乃以討論終局付表決得多數議長又宣告關於數目修正有三項爲二千四百元三千六百元六千元某議員謂本員二千四百元之修正乃以有日費而言若無日費此修正自可取消議長乃以三千六百元付表決少數以六千元付表決時在場議員一百六十四人贊成者八十八人多數王家襄提起表決有疑義議長乃反証表決起立者七十餘人少數於是六千元之歲費竟然通過當時議員有捶胸吐罵者然亦無益矣第九十二條原文通過第九十三條原文通過有提議加一條爲（本法如有不適用時議員五分一之提議得修改之）時已十二點議長乃以延長十分鐘表決得少數遂散會

●七月九日衆議院議場記事

▲議員自由退席▲彈劾案不能成立▲急煞想做議長者▲笑煞現在之內閣

七月九日下午三時衆議院開常會到會者三百六十餘人議長湯化龍主席曹玉德提起動議謂安徽應選議員盧恩澤已任安徽財政司長應由本院咨行該省民政長查候補當選人姓氏依法補選云云此種問題本無討論之必要迺一般好事者偏欲大放厥詞幾令聽者不知所議何事經議長解決函詢國務院是否已見諸事實然後解決衆尙嘵嘵復經曹玉德正色厲聲直斥討論者之謬始爲之結舌更有國民黨某質問議長排列議事日程何以不將彈劾案列前議長告以議事細則第七條一項之規定應當爾爾該議員始俯首無詞此種議員並細則亦不之知吾不知其何以月支公費竟亦赴院領取也議長報告中俄條約投票結果既係秘密會議現在旁聽席有人俟休息後開會再禁止旁聽以便報告衆皆贊同而豈知因此贊同遂令此票之結果埋沒於該院又多一日也議長宣告開議鹽斤加價案由政府委員出席說明鹽斤加價之必要一爲抵當現在外債之息二爲寓加價於平價之中經國民黨某某質問後照例付審查覃超忽主張審查委員不由議長指定應當選舉議長付表決起立者五人少數否決議長遂指定李家楨王源瀚徐蘭墅李增狄樓海蕭湘王茂材吳崑袁榮叟廖希賢周珏殷汝驪杜師業張恩綬湯松年十五人當未指定之時已過休息鐘點議長宣告休息迨休息期過再到場者僅二百五十餘人不但彈劾案不能提出並常會亦不能開衆皆詈逃席者之無心肝而豈知詈者自罵逃者自逃終無如之何也後由衆請議長將全場席次點唱分別註明已到未到者登之公報及各報以爲逃席缺席者戒

●汴火藥庫爆裂案與亂黨之關係

▲本社開封特約訪員冷公函

▲汴省火藥庫被炸事前函已詳述之茲悉此事竟係破壞黨血光團所爲而破獲之迅疾離奇尤出人意表當火藥庫被炸之第三日開封民立報登有特別新聞火藥局被炸二說一則其首節云『西南城坡老火神廟向設有火藥庫在此製造火藥有兵勇三棚護衛防範昨晚黃昏之際有形似人影者由藥庫墻隅跳出護庫兵瞥見追至城下忽不見蹤影遂同藥庫遍尋危險物以及各庫門堅牢如常不意十鐘許轟然爆發三棚護兵尸身炸裂手脚分飛所有房屋全爲灰燼而其地點竟至下陷數丈之深』此新聞出現後警察廳異常注意旋有南區偵探李某赴該社詢問此新聞之來歷該社答稱係訪員章培餘所投李即轉至章宅章顧支吾遂在屋內几下皮箱中搜出紙包一個內有小鏡一枚一面書三色旗一面寫血光徽章四紅字又一章有學擬二字一章有是我二字乃將章帶至軍警聯合公所各軍警要職立即詢問章初不肯吐實繼經施以鞭刑始供炸火藥庫事彼亦知情彼曾入血光團學擬二字係其符號至是我二字則係法政畢業生尹新憲之號血光團爲查某敖某所發起在刷絨街開會三次云云又詰以如何炸法供稱彼與尹某及用十元雇來之人力車夫王振忠共三人於是日晚間天陰夜黑在龍亭坑會議進行計畫比即由小路往火藥庫王振忠登彼二人之肩越火藥庫牆而入用火柴一包中插線香由窗送進旋即跳牆逸去越兩小時爆發又問是何用意供稱俟至南北決裂時以便南軍北上云云既而將尹及車夫一併拿到與章對質章當面證之尹亦無辭至該車夫則更不得不據實供出矣

▲據右所云云觀之則火藥庫被炸實係血光團所爲決無疑義但章某等既做出如此驚天動地之事（時省外百餘里均被震動）不惟不急遽遁逃且將嫌疑情形登諸報端俾偵探得有線索可尋遂以破獲不知章等是何用意殆夢所謂鬼迷者乎

▲黎副總統宣布漢口破獲亂黨機關搜出之名冊內有鍾勛莊攜洋五百五十元赴汴情事與章某供詞中俟至南北決裂時以便南軍北上云云合併察之則炸火藥庫實爲漢上遙作聲援可知至鍾某之蹤跡汴中正在訪查也

▲吾前函紀唐縣失守事曾言聞白匪由湖北竄回後季雨霖舊部附之者不少云云係據友人之報告彼時尙疑信參半頃據漢上傳來消息破壞黨計畫書中有云一面犧牲湖北各股土匪同時蠭起擾亂中州成則大舉北上不成則變爲流寇四出刼掠云云又前函紀汴省第一次破獲鐵血團匪查某敖某供詞敖稱担任聯絡西路南路土匪云云又據鎮嵩軍報告白狼聲稱二次革命云云（此事另見本日要聞）且聞白狼之眞名爲白玉朗曾在南方某軍中做過軍官凡此種種皆足爲河南土匪中雜有多數亂黨分子之明徵也今白匪又圍淅川南陽鄧州紛紛告急矣吾人對於河南土匪數月以來特別注意警告當道已非一次而當道始終諱飾曰小醜不足爲患也曰悉就勦平也曰白狼不過百餘人也嗚呼而今竟何如哉

△彰德府前有天津血光團竄往之傳聞已經駐紮該處之拱衛軍嚴密偵緝頃接該處密電血光團首領祝福森業已拿獲又有大同民黨在舊嘉縣一帶組織英雄會勾結仁義會哥老會分子公舉洛紂村王某爲會魁曾在縣東之同盟山周武王廟及縣北之三橋寺等處開黨放票聚衆演說密圖不軌亦被知事劉某訪悉現已派隊四出查拿矣

▲汴都督府於五日特開緊急會議籌商防亂方法因火藥庫案破獲事及黎副總統通電有亂黨擬決江水淹斃北軍云云也議即議決一面加派軍隊嚴守他庫一面調兵駐守黃河要口以杜隱患查明崇禎十五年李自成攻開封時曾決河口由北門貫入廬舍人民蕩盡前車殊可鑒也

●彈劾海軍總長之文章

衆議員馬小進提出彈劾海軍總長劉冠雄案云海軍總長劉冠雄自就職以來弄權違法營私舞弊軍紀蕩然就其最重而言則莫如私借奧欵一事該總長與奧國哈卑北公司借款三百二十萬磅內以二百萬磅在該國定造驅逐艦六艘魚雷艇十二艘借欵既未交院議決購艦增兵尤爲國家大計又未經國防會議蔑視國法莫此爲甚此其弄權違法者一也際此時艱孔亟該總長負此重任非特於軍國大事無所表見即其用人一端惟事營私植黨查海軍部人員共計百有數十而該總長之鄉親族黨占九十餘人其最足令人指摘者則以胞兄劉冠南爲全軍總營總辦姪婿王崇文爲軍需司長親家陳作舟爲軍需科長王久任鐵路事陳乃買人劉爲總長始援引入部濫引親屬盤踞軍需上自參事司長之重下至輿儓僕隸之微非該總長同鄉親舊即無立足之地全軍解體怒不敢言此其弄權違法者二也現時海軍尙待擴充教育人才至爲急務該總長於教育訓練惟本其弄權營私之故智蔽塞賢才武昌起義時烟台南京各水師學堂之學生投筆從戎奔走革命共和告成咸思歸校以畢其業此等學生裁而成之事半功倍乃該總長爲樹黨計於烟台海軍學堂添招學生時不令私人以外與聞其事祇由該總長密派一鄉戚司員赴閩省招募不論品學程度任意選拔遂至八十人中閩籍占七十八人以全國之海軍學堂竟成爲該總長鄉里鄉黨之私塾使全國有志求學之士靡不向隅前者軍學司原定章程凡招學生沿海每省五人遂省遞減該總長悍然不顧蔑視學章此其弄權違法者三也煙台海軍練營長謝克峻私呑軍餉查辦確實軍法司呈准剷除軍籍在案該總長與謝有私誼不逾月即將該案取消出爾反爾破壞軍法又查電艦長葉大峻因該艦屢毀改隸江蘇都督該艦長抗不遵命經江蘇都督呈請大總統懲罰停委兩年乃該總長爲私人之故旋將該員請授以中校即此一事既蔽大總統之聰明實行其樹黨營私之計賞罰不公軍紀蕩失此其弄權違法者四也查臨時約法第十九條第十二項參議院對于國務員認爲失職或違法時得以總員四分三以上之出席三分二以上之可決彈劾之國會組織法第十四條民國憲法未定以前臨時約法所定參議院之職權爲民國議員之職權茲依據約法提出彈劾案應請大總統從速將劉冠雄革職查辦以肅官方而重國防是否可行仍俟公決提出者馬小進易次乾連署者吳景濂張治祥李爲綸王源瀚李子斌鍾宏才鄒魯高旭葉夏聲張大義李根源覃壽雲劉峑一田稔陳九韶李積芳江天鐸羅永慶孫潤宇殷汝驪吳崐陳時銓徐象先有崳嵩

要聞二

●嗚呼淅川縣又失守矣

▲本社開封特約訪員冷公函

白狼於上月二十間在汝魯一帶肴與官軍戰鬥兵匪均不十分奮鬥已而匪知難敵當即西竄經過嵩洛時當地著匪附之者甚多于廿六七日間到竄陝州屬之盧氏縣聲勢頗大勢將攻城縣知事周某立命戒嚴將四門封閉一面派人赴陝州電當告急張督聞警電飭三旅六團傅應瓚於七月一日馳往援救未幾又接電言盧氏危急萬分勢將陷落張督又命新由歸德調回之張師長派去步隊一營馬隊一連於二日由洛陽下車進勦矣但聞白匪以盧氏地瘠民貧比即南下踰熊耳山一號西坪鎮荊紫關等處相繼失陷（荊關爲豫陝交界之巨埠）駐紮淅川之防營（約五百餘人）統領馬文德前經應敵大敗而回前日連電省議會告急省議會因淅川議員返里其他議員多不介意依然四出賭博（嗚呼要這些議員幹什麽）刻聞淅川業已失守馬統領退守李官橋（淅東）縣知事不知下落淅川地勢險要土匪甚利用之又聞該匪擬折向東南赴鄧州與洪漢軍勾結希圖大舉（淅距鄧僅百五十里據王旅長言不過一夜之程耳）張督自唐禹失陷匪竄後迭次請功均已邀准頗以爲喜詎又得此警報頗爲憤恨聞除令該處陸防就近往勦外並令新自奉天調來之第二混成旅旅長吳子琴帶全旅前往助勦因吳旅長在奉頗著戰功且該軍隊尤慣於山戰也又日前據鎮嵩報告畧謂白狼明目張膽聲稱二次革命聚健匪兩千犯唐縣搶掠軍械有五生的七砲六尊機關砲一尊洋劈山一支快槍土砲共兩千餘支云云嗚呼汴之匪顯盛矣

●鄂州拯餘錄（四）

▲此次亂黨首領除鍾仲衡以暗殺黎天才被獲正法外餘在民國日報獲曾毅周覽二人嗣復在日人松廼家富貴館獲寧調元越趙山二人又在華景街獲楊瑞鹿成希禹等數人押留各捕房現正交涉引渡其他漏網者尙復不少黎督將通電下游各省一體懸緝儲賞以待其懸緝八名如下（一）軍事主任此次亂黨原動人季貝軒及前第八師長季雨霖如有緝解鄂者賞洋五萬元（二）凡將左列各主任緝獲解鄂非虛者每名各賞洋萬元（甲）主任軍事者夏述堂王之祥等名（乙）主任調查聯絡者鍾旭莊溫楚珩楊子鵬趙鵬飛彭養光五名（丙）主任會計庶務者詹大悲鄒永成張秉文（丁）主任文書者岳泉源楊晃（二）凡將左列運動軍隊密謀起事各匪正身拿解來省者各賞洋五千元（甲）運動武昌軍隊者彭臨九（乙）運動德安者張南星（丙）運動荊州軍隊者楊子鬯（丁）運動田家鎮者劉仲州

▲漢口劉家廟地方著名匪棍趙金標亦爲公民討賊團重要人物常以金錢誘人入黨誑其術者頗多七日趙在茶棚內憩息見有軍士三人即飭令入黨軍人佯諾之實則回營報知長官當即率隊馳往拿獲趙匪在衣袋內搜出僞徽章職銜係公民討賊團運動代表已押解武昌去矣

▲公民討賊團匪劉炳奎在漢口滿春茶園後設立機關圖謀不軌經駐漢第十六團軍士拿獲當即解往第八獨立旅司令部經劉旅長訊據所供不諱旋即報請都督核奪頃奉都督命令就地正法遂即遵照將劉提出綁赴橋口外鐵路旁斬決其首級已懸掛玉帶門示衆

▲步兵第八旅旅長劉仲龍近派軍隊查獲匪徒謝應淮并搜出吏部尙書及一等恪靖侯之證據謝亦自認不諱其爲圖謀不軌毫無疑義乃呈請都督命令就地正法已於七日下午處決矣

▲武漢總稽查劉有才於七日下午探悉漢口華景街尾大吉祥棧住有討賊團匪黨當即報明法捕房會同警察在該棧內拿獲女匪七人男匪二人新鋼殼炸彈一皮包

▲六日都督府偵探又在漢口日租界偉興質舖附近查出機關一所抄獲開花砲彈一箱當即交由漢口鎮守使轉解武昌軍務司點收存儲現正派人訪查組織機關者之蹤跡

▲宗社黨魁鐵艮現在賄結九龍會匪首領汪九如在鄂省望山門外金沙洲河街安設總機關擬攻取武昌爲根據地四日由密探查知報請都督府派令軍士拏獲匪黨周鳴岐一名確係鐵艮私人并抄出周方大印一顆又有九龍山鄂州王字樣旗幟六十一面繪有九爪青龍當即送交軍法處訊辦

▲六日晚間漢口德租界巡捕攔獲嫌疑犯胡李二人（係因五號在霽春里逃逸者）解至德界公堂審訊據稱與亂黨毫無關係此次奉江西歐陽武公幹到漢昨因至霽春里訪友實不知彼等是否亂黨云云德領事恐有冤誣已電致江西詢問尙未回覆故將二犯暫行監押

▲駐宜旅長喻洪啓報告據駐沙市團長繼春報稱本月一日拿獲煽惑軍隊匪徒黃耀武一名係由公民討賊團鄂支部派來者其同黨甚夥散住宜沙一帶同日在便河同仁棧拿獲匪徒紀世猷許劍青二名搜出佈告旗幟標布甚夥當即帶團訊究並不攀供但請速死隨即下令斬決現沙市安堵如常人心亦定云

▲章裕昆者岳口變兵首領也經劉團長攻擊後逃竄至岳口上游張家港一帶仍復招聚餘黨期在死灰復燃頃於七日由劉團長親自督隊擊敗殺死二十餘人而生擒章於王大興縫衣店內當即電稟黎副總統即日押解到鄂訊辦

▲天門潛江京山鍾祥等處所駐軍隊曾受亂黨運動皆同時譁變旋更肆行搶劫不已雖經駐紮仙桃鎮王團長迭次剿撫終不畏懼盍由副總統特派駐金口之北兵第八團及孝感所駐之第十二團前往會剿匪等得此消息紛紛向襄樊一帶逃竄又經第三師駐紮宜城之第十二團獨任去路酣戰數小時之久斃匪七十餘人傷有百餘人並奪獲快槍四十餘支子彈甚夥其餘匪均向豫境逃竄矣

▲黃必達爲都督府偵探員近忽五日未歸人多疑其別有他事乃至七日駐紫陽湖張連長甯禀都督謂六日晚間上游流來屍首一具血跡模糊身受五刀確係被人殺死擲入江中者當在其身旁搜出徽章一件上書偵探黃必達現已棐殮停放云云嗚呼慘哉

▲張耀青者亦都督府中高等偵探也此次破獲公民討賊團各屬機關多得其力故匪徒啣之次晉四日晚八時張由外歸小東門後街住宅將至大門巷口被人擲一炸彈轟然一聲四肢炸裂而死迨家人聞聲出視悉刺客已渺如黃鶴矣當即報知都督除派員密拿兇手外并撥洋三百元埋葬

▲都督府東西轅門有前清東西鼓樓地址現議建築東西兩砲壘已派測量局長朱次璋勘定高二丈一尺周方四丈八尺每方俱設掩護鐵板置機關槍二尊機關砲一尊每壘派軍一連駐守其建築經估定四千元槍械等費在外現黎督已將勘畫圖說飭交工程總理羅鴻陞照辦

▲楚望台軍械庫乃全省軍火之藏儲地現黎督決定在該庫前建高二丈四尺之瞭望砲台其上能架過山炮八尊容人一營籌資保護已命測量局長與工程總理會同勘測

●湖南軍裝局被燬之詳聞

長沙函　七日下午五時半湘省垣荷花池軍裝局偶然失愼一時火光燭天異常猛烈子彈庫被燬登時爆烈響聲不絕於耳當火起時各處水龍畢集因砲彈四射不能向邇無從施救祇得一律折回其起火原因尙未探悉據該局守衛云是日午後四時以前似覺本局中有油煙氣味曾經局長令各守衛及在局上下人員四處嚴加防察并無形跡五時後該局軍械（係收藏軍裝庫）即濃烟外撲同局八衆赴庫拆救勢已不及又有云係廚房後煤柴房堆積薪中發火者又有謂係奸細拋火球者此際尙難得其眞相自五時半燒起全炬無復存者其損失不下百數十萬金直燒至十一句半鐘砲聲始息各處水龍陸續前往施救火勢遂熄然至八號清晨尙有餘燼未盡軍事廳長以尙有燼餘軍械亟應關查以免散失當於本夜傳令守備隊即派得力軍隊前往保守次日仍不准行人入內觀看以示愼重軍裝之意

方軍裝局失火之時有一青年剃髮者由該局屋後經過適中飛子擊傷頭部左角破皮流血又該局側居民劉彭城堂小兒約七八歲方起火未久時出頭門閒望適遇飛子打傷左腿倒地又某洋龍發燭者與掌龍管者傷二人在局人衆聞傷九人內有二人傷重難醫該局右側某校女生上晒樓望火被火球落身邊炸燬衣服傷及兩腿其餘從該局前後路過被傷者尤不少是日都督府聞信後以軍庫重地關係緊要即發緊急命令傳知省防守備隊暨陸軍步軍第二團各營一律荷鎗嚴密巡查警察廳並飭北一署分派長警站立都督府東西兩門隔斷交通不准行人經過軍事廳機關鎗營亦同時發出號令傳集各隊嚴密梭巡是夜革履之聲通宵達旦稽查異常嚴密

軍庫起火在第三進前二進所存槍彈甚多火起時該局衛兵注重撲火故前二進之鎗彈搬出甚少及至子彈爆發已不可救矣計損失德國新式槍一萬一千餘桿新式子彈每槍配二百四十枚統計三百萬枚又機關槍來復槍及種種子彈火藥無慮數十百萬云

省議會與軍裝局相隔甚近子彈爆發時落一犬彈在議員寄宿舍炸壞牆垣一塊議員大起恐慌且疑此次之火必是奸人所施恐其攻燬該會即拍電話至都督府請派軍隊一營駐守一面召集議員開晚會議決辦法兩條一請都督速禁各報登載此事以免搖動人心二請都督通電各屬如遇有放火劫搶者准予格殺勿論

七日天氣甚燥幸無大風故延燒之處甚狹加之該局垣墻高聳火燄不能外延惟其餘燼一時難於撲滅至八日午後三時火勢復發但無砲彈之聲而藥氣逼人不可向邇幸各處水龍蜂至立即撲滅

●南京警署長賄放私土之詳情

自禁烟令實行以來南京私土最多其由巡士賄放者本報曾迭次詳載初不料以薦任資格之警署長而亦有賄放之舉也茲據寄函述本月九日拿土案之內幕特詳記之以爲厲行禁烟者警

有某粵商三人在上海老沙遜洋行販土數千兩擬運贛鄂銷售價值萬數千元分三路運行一存常州一存鎭江一存南京本月五日到南京之土六十包每包一斤餘上海老沙遜洋行派其行員英人鮑溫偕來以希借外人之力掩飾查煙人之耳目可爲該土行擴張銷路到甯後因拿土之權力在警察乃設法與下關警署長余家謨聯絡送余銀一千元爲保險費而爲稅關執事員司偵悉亦脅得賄欵二千元爲保險費此土本擬上運至九江因該處戒嚴恐爲查出遂仍運回上海得賄之稅關司員乃給以他貨名目之原貨出口單此未拿獲前之情形也

南京警界本有湘蘇兩派積不相容余家謨湘人也此次得私土保險費一千元分三百元與湘籍巡官巡士以七百元入私囊其得賄之巡士因欣然示其同人而蘇籍未分賄之巡士妒其偏賞遂協同未得錢之巡士籌議訪拿此巡士所以拿土之原因也

九日上午十一時有一人力車載一皮箱由稅關出至火車站後隨一西人即鮑溫也巡士自五日該土存於稅關之始即留心偵察此五晝夜輪流睭覘故土箱一出羣擁而獲之其時另一巡士直接至金陵關稅務司前面巡拿獲原由而余家謨之同鄉分得賄欵之巡士亦趨告余余大驚失色迫趕至火車站時人與土均拿獲憑證確鑿衆目照彰無可設法遂奔至稅務司處云有英人之土爲顧全邦交計應請釋放稅務司不允余又以稅關通同作弊與稅關名譽有碍稅務司云作弊之人一律治罪當即將英人鮑溫及私土皮箱送至警察廳此拿獲時之情形也

警廳長立派衛生科長羅仲素繙譯員毛乃成偕余家謨至交涉局英人鮑溫在下關時口操中國語與余家謨爭辯責余既得一千元保險費不應又拿土迨至交涉局時又復激烈辯論指余家謨騙得伊錢誘令販土余家謨默無一語羅仲素與英人據理力爭適稅務司來交涉局語人曰此土確係華商之物絕非英人所販即將關單兩紙及原貨出口單上之三華商某粵人姓名告知羅仲素又向余家謨冷笑曰此土在稅關存留五日早已告知余署長矣此私土拿獲後在交涉局之情形也

警廳長游澤寰據稅務司之證實係華商販土遂呈報民政署及咨交涉局謂英人鮑溫迹近包庇應治以包庇之罪而英人鮑溫又要求英領事譜余署長得其賄欵請英領事交涉江寧交涉局現正以英人不當干涉力爭此拿獲私土而起交涉之情形也

此案關係禁烟前途非常重大不厭求詳故歷述情形如此

仙品馬寶治痴如神

京都天寶齋眞正西藏馬寶專治文武痴癲痰迷心竅試驗萬人靈效如神 上海二馬路西鼎新里便是遠埠函購原班回件

馬寶能有的異經云治痴癲第一對症本齋存心濟世不惜千金採得眞正以救世人其性能入心肝脾肺腎專治百藥罔效之症惟各種文武新舊痴狂發痴作呆以及豬痴羊痴錯心失竅服之最有奇效雖諸醫束手危險萬分只須服餘痴症無不立愈大凡癲痴一症皆因痰迷心竅憂鬱驚恐痰滯胸膈糊塗不醒或事結於心或功名未成或見色而癲或為財而癲致染失魂落魄之症則自語自滅大呼小叫弄文作武喜笑怒罵染此之症受累無窮世人如患此症者請即試服輕者二三分告痊重者一二錢斷根最奇者愈後永不復發誠天下第一救命寶藥也○每分洋二元或每一錢照碼九扣另製天下馳名鎭狂鎭心丹曾經試驗萬人○每料每粒一元○單料五角遠埠函購郵局安速信力自給

京都天寶齋人參鹿茸靈芝野朮海狗腎搗陽種子衍慶丸

天下馳名 種子仙丹靈驗無敵舖在上海二馬路中市西鼎新里內交易若服他家藥不靈請來一試虛言欺人罪我惟天下

本草云海狗腎一名溫肭臍其性大為扶陽養腎養精堅固一切諸虛百損五勞七傷夢遺滑精腰酸骨痛四肢乏力服則立驗本齋獨秘良方

用眞正吉林老山人參關東鹿茸海狗腎並各種滋補貴品上藥君臣佐使相配製成惟藥性和平不燥不熱四時可服專治男女陽痿不舉而不堅既堅不固或精清如水精冷如冰或未交先洩洩而不射雖年輕損傷體弱之人服之轉弱為強雖白髮老翁久服陽足宛如幼年藍田種玉左券可操扶陽種子功效甚速此乃本齋獨得秘寶非他家大言欺人毫無實際可比常服補命門益丹田開胃健脾活絡壯筋培元固本養精烏髮黑鬚轉老還童卻病延年多子多壽此丸種子固十分靈驗敢稱第一誠非誇口每料藥料二十兩洋三十六元每兩二元單料減半○另有始創秘製鹿茸海狗腎壯陽補身種子衍慶酒大瓶四元中瓶二元功效同上此酒如飲十瓶照碼九扣壯陽燥腎種子膏每張一元○又婦科調經降生丹此丹專治婦女經水不調前後愆期赤白帶下子宮寒冷久不受孕等症服之功能荷能連服一月中途不斷已可懷妊如反掌之易素未生育之婦服後一舉成孕既孕服此必成雙胎此丹功力極大閨女婦切忌切忌○價每料洋八元半料洋四元起碼二元遠埠函購託郵政局購安信局須防作弊

京都天寶齋藥房

京都天寶齋藥房天下馳名○靈驗第一異人傳授○珠黃八寶化毒丹○包愈男女一切楊梅結毒○限日全愈永無後患

京天寶齋 都 花柳毒門聖藥 經驗良方 除病安速 無憂

此丸乃本齋獨得異人傳授良方重用眞正犀黃珠粉血珀極品上藥炮製煉成專治男女楊梅結毒橫痃下疳小便皮破腫爛一切等症無論初起久染包可限日全愈如醫不精服藥不愈或醫圖利不顧人之性命收口暗用輕粉升藥倒提九等當時立愈及毒氣內閉逢春又發四肢酸痛甚至鼻爛髮禿紅斑起點皆緣毒入經絡且必染毒絕子其害非淺餘毒不淨其害無窮此醫者未得其法患者其能安全今本齋不惜重資修合濟世染毒者速將此丹服下立刻止痛消腫去毒淨盡凡極重極危之症服藥一料立可全愈價雖略貴而效足值可掃盡骨肉一切毒氣且能生育無害屢試屢驗百發百中輕者五天全愈重者七天除根如用倒提九輕粉升藥雷極火焚凡有一染淫毒者或諸醫束手危險萬分諸醫者試之方知本藥房藥靈方異之功也每料價洋十元每瓶洋二元○另有珠黃下疳散每瓶洋七角如男女下疳腫爛痛或陽物破爛雖則爛去半節用此散立見拔毒去爛生肌止痛保復原形仍可照常生育異乃第一奇方也○立愈珠珀五淋白濁丸每盒價洋一元○舖在上海二馬路中市西鼎新里石庫門內便是遠埠託郵局購寄安速信局防弊原信力自給

表揚參茸廣嗣金丹回天再造

鄭香廬主八關雲先生台鑒啓者舍親朱姓年逾四十子息猶虛因年少失調以致陽萎遺精等症漸發現屢診無效無法可施客歲有友由申回滬皆稱貴藥室所製廣嗣金丹服未及半月居然泰谷春回諸症皆愈且伊妾已有孕數月喜慰異常皆賢丹藥之靈亦感閣下之德於無既矣茲因寒族從弟患陽萎等症較伊尤甚囑僕由郵匯寄洋銀兩元請發廣嗣金丹一瓶祈即由郵局寄下是所盼禱專此即請道安 委辦淮關下一舖稅務委員鄭劍鸚拜上

抄登附僞每瓶兩元每料十六瓶售洋二十八元○本廠分設南京花牌樓○杭州陳列所○上海盆湯弄走過絲業會館寧波路口轉角五開間門面崔氏拙香廬孫雲氏總發行所

萬國九洲第一靈驗耳聾聖品

京都天寶齋○謹告同胞○耳聾痼疾○我有神劑○服此立聽○效驗妙藥包可斷根○上海二馬路西鼎新里內便是

凡患耳聾一症皆因腎水虛損相火上炎或鬱火傷肝以致耳鳴耳脹耳熱耳聾等症本齋家藏良藥業官紳試驗姑敢出而問世非徒漁利已也善治男女老幼久年初起一經服此二三盒立覺血氣調和呼吸靈捷補眞陰生津液退浮火除邪熱雖十年念年舊症服此丸一料立見奇功諸藥罔效久年老症服此二料無不轉聾復聽眞乃第一聖品○每盒一元每料六盒洋五元不靈包可退洋以昭信實如兩耳抱損再吹八寶吹耳散無不立愈每瓶七角外埠函購郵局安速信局弊難聽者仔細寄費自給○另有立愈心胃氣痛散立服立愈每瓶洋一元如不靈包退還洋以昭誠實

立愈小腸疝氣限三日永遠斷根

京都天寶齋謹告同胞○如患疝氣從速購試○立能消脹平囊○可以一刻而止矣宜愼宜認○毋以自誤

本齋秘製小腸疝氣膏藥其靈效之神速可以推倒天下之疝氣藥丸無論陰囊腫脹陰核偏墜甚至坐臥不安痛苦難忍速將此膏貼於膀胱之處立刻陰囊縮小氣鳴脹消及至三日包能斷根屢試屢驗百發百中倘若醫士束手諸非所效請一試之立奏奇功每張一元二角如內服第一靈驗疝氣丸靈驗數十年痼疾服丸一料可保永遠斷根眞乃神藥無雙每盒一元每料六盒五元函購原班回件不誤舖設上海二馬路西鼎新里石庫門內便是○京都天寶齋啓

請試化痰奇藥

彭壽堂藥房始創眞正順氣化痰止咳四寶半夏露當面可試眞正神效外埠託辦由郵政局函購外加寄費一成

中年傷風咳嗽胸膈扯痛或乾咳無痰行路氣急甚至咳傷肺膜人事不省破金吐血飲食不進險症服後諸患若失不過數日全愈小兒受寒咳嗽偶中風痰鼻塞或頑痰內結寒熱往來不早治愈易成痰聲等患每次減半與服其病即除更有色傷癆痰產後虛咳體肥痰咳肺癆久咳以及一切五臟六腑所致諸咳肺熱脾濕發生諸痰輕者一小瓶半全愈重者四大瓶包能永斷根屢試屢驗萬無一失雖舉醫卻步百藥罔效十分沉重之症苟存速此露皆試無不立愈回生其功效之神實有百倍於諸製半夏者九妙在一經治愈永不再發以視暫愈目前不久瘵發諸藥判若霄壤一服此露能將已成之痰淘汰化為精液以補大一之水而痰既損之金幷將中伏癆虫殺除淨盡永絕傳染之患故常備一打可保並使一家老少身強力健久為中外各國同聲稱美謝函證書堆積如山均有郵局圖記為證諸君如服無功效甘受重罰自當敬領雅教惟假冒日多尤宜鑑別偽誤買偽藥不甘代人受過查此等偽藥名稱雖同性質各別就告白觀之似覺大致彷彿迨試驗功效大相懸殊此則試過者類皆知之也尋用細述計丙申至今早登申新各報當時惟我獨秘共見共聞距風行既久百假蜂起甚至登報妄誇希圖朦混然各報具在難逃公論豈容巧語詭辯移假作眞本堂實事求是何屑與爭惟藥關性命特再廣告大瓶二元小瓶一元每打計六瓶十元每料四元賜顧須認明瓶上鉄路封條主人肖影壽佛商標方是的眞上海河南路拋球場南首七號洋房彭壽堂謹啟○止咳順氣化痰丸大瓶一元中瓶五角小瓶二角半○郵票不收

半夏之治痰咳由來尚矣各省製售何止千百或拘泥成法或失製泡宜後先所出非無優劣然不能去渣滓而存精液則古今一轍此半夏露所以奇妙入神也本堂存心救世考得半夏一藥其功力全在精液不惜工本精益求精特取上等半夏泡製靈善以機器去其渣滓以化學提其精液再加眞正化州吐瑞橘紅龍涎香猴棗珍珠並諸般補肺氣健脾胃滋陰降火生金固本等王道正藥煉之又煉始成此露純粹之露不但功大效速為古今所未有且性味和平非常甘美無異玉液瓊漿用治衰老年咳嗽日夜不止或哮喘氣急頑痰塞喉只須冲服少許立刻痰化為水從大小便洩盡痰除則氣自平咳嗽自止

津浦鐵路開車時刻表

中華民國五月一日訂

由天津開至浦口

站			
天津總站	上午六點(慢車濟南止)	上午十點二十分(尋常通車)每日開	下午一點廿分(星期三六特別通車)
天津西站	上午六點二十分(慢車)	上午十點三十五分(尋常通車)	下午一點三十一分(星期三六)
滄州	下午十點六分(慢車)	下午一點二十五分(尋常通車)	下午四點七分(星期三六)
德州	下午一點五十七分(慢車)	四點十分(尋常通車)	六點三十分(星期三六)
濟南	上午七點三十分(慢車徐州止)	下午七點三十分(尋常通車)	夜九點五十四分(星期三六)
泰安	上午十點十八分(慢車)	下午十點(尋常通車)	夜十二點八分(星期三六)
兗州	下午一點七分(慢車)	次日上午一點(尋常通車)	上午二點十六分(星期四日)
臨城	下午四點九分(慢車)	下午三點四十六分(尋常通車)	四點三十八分(星期四日)
徐州	下午一點(慢車蚌埠止)	上午七點五分(尋常通車)	六點四十一分(星期四日)
符離集	下午三點三十四分(慢車)	上午八點三十四分(尋常通車)	八點七分(星期四日)
宿州	下午五點五十九分(慢車)	上午十點十九分(尋常通車)	九點三十九分(星期四日)
蚌埠	上午五點三十五分(慢車浦口止)	十一點二十五分(尋常通車)	十點四十三分(星期四日)
明光	上午八點二分(慢車)	下午一點十四分(尋常通車)	十二點十分(星期四日)
滁州	上午十一點六分(慢車)	下午三點十六分(尋常通車)	一點五十二分(星期四日)
浦鎭	下午十二點四十七分(慢車)	四點三十一分(尋常通車)	(特別通車不停)
浦口	下午十二點五十七分(慢車到)	四點四十一分(尋常通車到)	三點十五分(特別通車到)

由浦口開至天津

站			
浦口	上午九點四十分(尋常通車)每日開	下午二點十分(慢車蚌埠止)	上午九點(星期一五特別通車)
浦鎭	上午九點五十二分(尋常通車)	下午二點三十分(慢車)	(特別通車不停)
滁州	上午十一點十五分(尋常通車)	下午四點二十分(慢車)	上午十點三十三分(星期一五)
明光	下午一點六分(尋常通車)	六點五十八分(慢車)	十二點十五分(星期一五)
蚌埠	下午二點五十三分(尋常通車)	上午五點十分(慢車徐州止)	下午一點四十二分(星期一五)
固鎭	下午四點四分(尋常通車)	上午六點四十八分(慢車)	下午二點五十一分(星期一五)
符離集	下午五點四十三分(尋常通車)	上午九點三十二分(慢車)	下午四點十八分(星期一五)
徐州	下午七點四十分(尋常通車)	上午七點二十分(慢車濟南止)	下午五點四十四分(星期一五)
臨城	夜十點十三分(尋常通車)	上午九點四十三分(慢車)	下午七點四十七分(星期一五)
兗州	次日上午一點五分(尋常通車)	下午十二點五十五分(慢車)	夜十點九分(星期一五)
泰安	上午四點三分(尋常通車)	下午三點三十九分(慢車)	夜十二點十七分(星期一五)
濟南	上午七點(尋常通車)	八點四十五分(慢車天津止)	二點三十分(星期二六)
德州	上午九點四十五分(尋常通車)	下午十二點三十一分(慢車)	上午五點三十一分(星期二六)
滄州	下午十二點三十四分(尋常通車)	四點十四分(慢車)	上午八點十分(星期二六)
天津西站	下午三點二十五分(尋常通車)	八點八分(慢車)	上午十點三十五(星期二六)
天津總站	下午三點三十五分(尋常通車)	八點十八分(慢車到)	上午十點四十三分(特別通車到)

下關浦口往來公渡時刻表

下關開：上午六點十分 七點十分 八點 九點 十點 十一點 下午十二點 一點三十分 二點五十分 四點三十分 五點十五

浦口開：上午六點三十分 七點三十分 八點三十分 九點三十分 十點三十分 十一點三十分 下午一點 二點二十五分 三點四十分 五點四十分 六點

滬寧火車開行時刻表

由上海開至南京

站					
上海	上午七點三十五分(快車)	九點正(慢車)	下午一點五分(特別快車)	四點三十五分(客車常州止)	夜十一點正(夜快車)
南翔	上午八點零三分(快車)	九點三十一分(慢車)	下午一點二十六分(特別快車)	五點六分(客車常州止)	
崑山	上午八點五十三分(快車)	十點三十三分(慢車)	下午六點正(客車常州止)		
蘇州	上午九點五十分(快車)	十一點四十四分(慢車)	下午二點四十五分(特別快車)	七點零三分(客車常州止)	上午一點十分(夜快車)
無錫	上午十點五十分(快車)	下午一點零三分(慢車)	三點三十七分(特別快車)	八點十三分(客車常州止)	上午二點十九分(夜快車)
常州	上午十一點五十分(快車)	下午二點三十三分(慢車)	四點二十五分(特別快車)	九點十五分(客車到)	上午三點二十四分(夜快車)
鎭江	下午一點三十三分(快車)	上午九點零二分(常州客車)	四點二十四分(慢車)	五點二十一分(特別快車)	上午五點二十四分(夜快車)
南京	下午三點零四分(快車到)	上午十一點正(常州客車到)	下午六點十八分(慢車到)	七點正(特別快車到)	上午七點正(夜快車到)

由南京開至上海

站						
南京	上午七點三十分(快車)	八點二十五分(慢車)	下午一點廿分(特別快車)	三點五十分(客車常州止)	夜十一點正(夜快車)	
鎭江	上午九點零七分(快車)	十點三十三分(慢車)	下午二點四十七分(特別快車)	五點四十九分(客車常州止)	上午一點正(夜快車)	
常州	上午十點五十七分(快車)	七點十分(常申客車)	下午一點零五分(慢車)	四點十九分(特別快車)	八點零九分(客車到)	上午三點十六分(夜快車)
無錫	上午十一點五十六分(快車)	八點二十四分(常州客車)	下午二點二十九分(慢車)	五點零九分(特別快車)	上午四點二十一分(夜快車)	
蘇州	上午十二點五十七分(快車)	九點四十一分(常申客車)	下午三點五十二分(慢車)	六點零四分(特別快車)	上午五點二十四分(夜快車)	
崑山	下午一點四十一分(快車)	上午十點四十分(常申客車)	下午四點五十六分(慢車)			
南翔	下午二點十九分(快車)	上午十一點五十分(常申客車)	下午五點五十九分(慢車)	七點十九分(特別快車)	上午六點四十一分(夜快車)	
上海	下午二點五十二分(快車到)	上午十二點十六分(常申車到)	下午六點二十七分(慢車到)	七點三十五分(特別快車到)	上午七點正(夜快車到)	

滬杭火車開行時刻表

由上海開至閘口

站						
上海	上午七點三十分(快車)	九點十五分(貨車)	十一點零五分(慢車)	下午一點正(特別快車)	五點三十分(區間車嘉興止)	
莘莊	上午七點五十五分(快車)	九點五十六分(貨車)	十一點四十五分(慢車)	下午六點十三分(區間車)		
松江	上午八點二十四分(快車)	十點三十八分(貨車)	正午十二點十四分(慢車)	下午三點四十二分(特別快車)	六點五十分(區間車)	
楓涇	上午九點零四分(快車)	十一點三十四分(貨車)	下午一點十五分(慢車)	四點六分(特別快車)	七點四十分(區間車)	
嘉興	上午七點正(區間車閘口止)	九點五十分(快車)	正午十二點四十分(貨車)	下午二點五十分(慢車)	四點五十三分(特別快車)	八點二十五分(區間車到)
杭州	上午十一點正(區間車)	正午十二點二十三分(快車)	下午四點四十五分(貨車)	[illegible]	[illegible]	
閘口	[illegible]	[illegible]	[illegible]	[illegible]	[illegible]	

由閘口開至上海

站						
閘口	上午六點五十五分(快車)	七點五十五分(貨車)	十點三十分(慢車)	下午二點三十分(特別快車)	三點五十分(區間車嘉興止)	
杭州	上午七點三十分(快車)	八點四十五分(貨車)	十一點十五分(慢車)	下午三點正(特別快車)	四點三十分(區間車)	
嘉興	上午七點廿五分(區間車上海止)	十點正(快車)	正午十二點五十分(貨車)	下午二點二十五分(慢車)	四點四十五分(特別快車)	八點十五分(區間車到)
楓涇	上午八點五十五分(區間車)	十點十二分(快車)	下午一點四十八分(貨車)	三點五十分(慢車)	五點十七分(特別快車)	
松江	上午九點五十五分(區間車)	十點四十九分(快車)	下午一點四十四分(貨車)	二點十六分(慢車)	四點五十一分(特別快車)	
莘莊	上午十點五十三分(區間車)	十一點四十八分(快車)	[illegible]	[illegible]	[illegible]	
上海	[illegible]	[illegible]	[illegible]	[illegible]	[illegible]	

於目錄之下注明本課應授若干時並於教授法中將每課時間詳細分析似可就甲乙之長惟乙種編法在我國爲創見是否適於實用此不可不研究者又其一也

一教授書問題

教授書與教科書相輔而行其重要與教科書等東西先進國之教授書大抵屬於簡單的而教案則務極詳細本館所編教授書則折衷於二者之間每課必附教科書之本文及重要圖畫俾教員手此一書不必更備教科書即可應用其教授一項將所有意義極力發揮以爲教員講解之助編制方法與通例稍有不同施之實用是否便利此不可不研究者又其一也

以上各問題僅舉其尤大者至於各書內容應加商榷者必復不少幷望一體指教俾可隨時修正此後續有編纂得所遵循不勝欣幸之至

商務印書館編譯所同人公啓

文苑

●比春（景賢）

枯楊與稚李春色可能齊過雨蜂黏粉迴風燕墮泥觸來故梅稍長欲占桃蹊未氷金盤露誰容罷躡蹊

●客有道秋舫故妓事者感賦成四律

十樣蠻箋紀事新月坊風陌省前塵樓名重譯標南部戶聚三星拱北辰長爪教量滄海淺細眉愁見遠山顰綠衫年少休輕薄誰倚鵝籠頭刻身

雙鳳城西一水斜秋凝妙絕舊倡家新妝巧作朝天髻故錦輕縻奉使槎秘殿倉根深宿燕明湖高樹少藏鴉游人目送金車過錯認天家女史花

赭衣元髮意難平但祝啼烏似有情太學黨人初逐捕瀛陵老將昔知名罪標青餅寃難洗骨腐纖蓑裘不成一樣楚囚應對泣燕支零亂異平生

車馬闐闐老大迴青樓大道駐輕雷前身因果三生石小劫河山一寸灰繅骨容光誇絕世畫眉圖史見羞才水天睹說長安酒壚休譬有剩哀

●浪淘沙　步月夜歸嵩山道偕月子（老圃）

烟梅小重山微見燈臺短檣隋月兩彎彎恰近銀河明滅處不似人間　泉石自潺潺半掩松關畫家樓閣憶憑闌拋却蕪弦愛永夜雲水誰彈

●清平樂　寄月子（老圃）

故園爲客渾似秋河隔夢繞紅蓮烟水白隱約浦東松北　歌塵暫滯琴絃芋衣初試涼天好開西窗眉月儘教知道孤眠

●青玉案　寄眉子（老圃）

落花惱殺江南路偏又是催人去玉合香囊曾握語柳絲拂幰榴裙翻酒認取離愁處　病妝誰畫雙眉嫌紈扇應思斷腸句還倩鸚哥珍重訴荔支香裏菖蒲葉畔我正眠風雨

談叢

●月山樓漫錄（續）

▲詩有十一言

古詩緇衣章敝字爲句還字爲句又吳志歷陽山石文楚九州渚吳九州都楚字與字亦各爲句乃一言詩也特不全章耳　穀耕蠶織虞伯生詠蜀漢事曰豐與三顧茅廬漢祚難扶日暮桑榆深渡南瀘長驅西蜀力拒東吳美乎周瑜妙術悲夫關羽云亡天數盈虛造物乘除問汝何如早賦歸歟乃二言詩也通首皆兩字一韻爲前人所未有　懷麓堂詩話羅明仲出樹處二韻屬西涯題扇西涯援筆題云揚風帆出江樹家遙在何處乃三言詩也若國風山有樞隰有榆周頌綏萬邦屢豐年之類皆非通體三言者　古三百篇大半四言三百篇外如帝王世紀所載擊壤歌日出而作日入而息鑿井而飲耕田而食尚書大傳所紀卿雲歌明明上天爛然星陳日月光華宏於一人薆乎鼓之軒乎舞之精華既竭褰裳去之之類乃四言詩也周秦以上及漢初詩皆四言自五言興而四言遂少亦有偶一爲之者如李白羅幃舒卷似有人開明月直入無心可猜是也　三百篇中如小雅以介我黍稷以穀我士女彼有不穫穉此有不斂穧乃求千斯倉乃求萬斯箱乃五言詩也亦未製爲全篇耳漢初本之以爲全篇遂成五言體如古詩十九首是也　樂府月穆穆以金波日華耀以宣明邊孝先解嘲寐與周公通夢靜與孔子同意曹不答羣臣勸進書自述所作詩曰喪亂悠悠過紀白骨縱橫萬里哀哀下民靡恃吾將佐時整理乃六言詩也若毛詩謂爾還於王都曰予未有室家等句已開六言之端　皇娥倚瑟清歌曰天清地曠浩茫茫萬象迴薄化無方浛天蕩蕩望滄滄乘桴輕漾著日旁乃七言詩也孔穎達疏如彼築室於道謀爲七言之始　唐書盧羣在吳少誠席下作歌諷之曰祥瑞不在鳳凰麒麟太平須得邊將忠臣但得百僚師長肝膽不用三軍羅綺金銀乃通首八言詩也他如元人題范文正公黃寀小楷詩有耳不聽下里巴人有手不寫劇秦美新不過一二句耳　元時天目山僧明本有梅花詩云昨夜東風吹折中林梢渡口小艇滾入沙灘坳野樹古梅獨臥寒屋角疎影橫斜暗上書窗敲半枯半活幾個攤蕾欲開未開數點含香苞縱使畫工善畫也縮手我愛清香故把新詩嘲乃通首九言詩也至升庵梅花詩云元冬小春十月微陽回綠蕚梅蕊早傍南枝開折贈未寄陸凱隴頭去相思忽到盧同窗下來歌殘水調沉珠明月浦舞破山香碎玉淩風臺錯認高樓三弄叫雲笛無奈二十四番花信催是又創爲九言律矣或引杜工部男兒生不成名死已老爲九言之始或引凜乎若朽索之馭六馬爲九言之始然皆非通首九言也　太白詩皇帝鑄鼎於荊山鍊丹砂丹砂成騎龍飛上太清家乃十言詩也　少陵詩王郎酒酣拔劍斫地歌莫哀我能拔爾抑塞磊落之奇才與東坡詩山中故人應有招我歸來篇乃十一言詩也

危林

●夏令衛生必讀（醫學博士侯光迪述）

（一）飲料之衛生

盛夏之時溽暑薰蒸各種飲料雜陳於市肆苦渴者惟求暢飲以消煩悶此吾人共有之心理也雖然病之起於飲料者正多一杯之水一勺之湯莫不有生死之關係此亟宜研究者也茲將各種料飲之危害逐一而詳言之

一汽水（荷蘭水檸檬水蘇打水香蕉水沙士水等均在汽水之列）汽水爲上等之飲料內含炭酸瓦斯（即炭養二）有消毒滅菌及安腸胃之功用然其製造之法不一不得不加選擇廉價之汽水必係生水所製其裝置之瓶未加洗滌瓶口之灰土膠積如漆裝置之工人手如泥塗不堪目睹故此種汽水含有無數之微生物飲之者未有不致病焉其售自著名之汽水廠者價雖昂不過較形潔淨終難保其無危害之物質也欲求最便利而無危害之解渴品惟有設法自製此乃最簡易之事且所費甚廉製法如左

（一）預備原料五種如下

檸檬酸 citric acid（日本名枸櫞酸）半磅葡萄酸亦可

蘇打粉 Soda Bicarbonate 日本名重曹一磅

檸檬油一小瓶

蒸餾水或濾過之開水一缸

沙士勃利糖漿一瓶 SyruP Sarsaparilla

以上五種原料價值甚廉可向各大藥房購得能製極多瓶之汽水

（二）自製汽水法　以檸檬酸少許化于一大杯之水內至水味酸如檸檬汁爲度加入沙士糖漿兩大匙檸檬油數滴攪和之更加蘇打粉少許則起沸騰之泡在發泡時以匙攪和而飲之

此種飲料清潔芬芳能止渴解悶助消化利小便清血排穢並能預防霍亂之發生因酸質可以滅霍亂菌也

河水井水自來水若未煮沸而飲之均足以致腹瀉甚或起霍亂腸窒扶斯赤痢等症故宜切戒

小攤所售之綠豆湯乃最危險之物因其所用之糖及所和之糯米陳列攤上爲飛蠅所集碗碟羹匙又極污穢萬不可飲

除如冰凍之酸梅湯紅果湯均與綠豆湯相類且加冰塊於湯內尤爲危險因冰塊之中仍含極多之病菌也

飲料之中以茶爲最佳因茶乃煮沸之水所製水內之微物爲熱度所殺斷無病菌之害也

礦泉之種類甚多有名維希水vichy water者暑令飲之可消除腸內之積滯清潔血內之毒質免生瘡癤濕疹等症（未完）

商情

錢市

英洋	早	七錢三分五一二五
	午	七錢三分五三七五
龍洋	早	七錢三分五一二五
	午	七錢三分五四七五
小洋		六錢四分二七五
本洋		七錢五分
銀折		五分
銅員		一百七十五千五百
市錢		一百五十千
衣牌		一千三百
洋找		七錢二分一厘
錢找		一千二百文

寧波洋市

規元	一百三十五元三角四
洋拆	一角
轉賬	減一分

杭州洋市

規元	一千三百六十元一角二分五
洋釐	六錢五分九
南匯	升四元七角五分
紹匯	升二元五角

蘇州洋市

規元	九百三十五兩五錢
洋厘	六錢九分
銀折	一錢
龍貼	直

本廠紗

十六支	紅○龍	一百零六兩
又	紅龍	一百零四兩七五
又	雙龍	一百十一兩二五
又	雲龍	一百零二兩五
又	水月	一百○九兩
又	火車	一百零八兩
又	日光	一百零八兩
又	雲鶴	一百零五兩七五
又	雙虎	一百零八兩
又	雙象	一百零七兩二五
又	天官	一百零七兩五
又	胭脂虎	一百零六兩七五
又	牧羊	一百零七兩五
又	月季	一百零六兩
又	丹鳳	一百零四兩七五
又	鐵毛	一百零四兩二五
又	稱紗牌	一百零七兩五
又	聚寶盆	一百零一兩七五
十支	雙虎	九十九兩七五
又	[illegible]毛	九十六兩二五
又	麒麟	九十五兩二五
念支	得利	一百十五兩
又	天官	一百十五兩五
又	五福	一百十一兩七五
又	三星	一百十一兩七五
又	先毛	一百○九兩五

東洋紗

念支	紅財神	一百十三兩五
又	福島	一百十八兩七五
又	五子圖	一百十八兩七五
又	藍魚	一百十九兩五
又	日鳥	一百十八兩七五
又	什牌	一百十七兩五
十六支	藍魚	一百十六兩
又	立馬	一百十一兩
又	雙喜	一百零八兩二五
又	麒麟	一百十一兩七五
又	花蝶	一百十四兩五
又	二喬	一百十一兩
又	福島	一百十三兩二五
又	三馬	一百十一兩五
又	雙鹿	一百十一兩
又	揚子	一百零六兩五
又	扇面	一百十四兩五
又	五福	一百零八兩
又	金象	一百零八兩五
又	什牌	一百零七兩

海味

生割頂沙翅	三百八十兩二百兩
大玉吉	二百五十兩一百六十兩
頂沙翅	二百十兩
大沙翅	二百十兩
二沙翅	二百十兩
三沙翅	一百八十兩
頂荷包	二百十兩
淨烏勻	二百八十兩
上烏勻	一百四十兩
上烏皮	六十兩
上青翅	一百三十兩四十兩
吉皮	一百十兩二十兩
皮圈	三十五兩十兩
吉尾	十六兩十兩
月壯	九十五兩六十兩
長膠	六十二兩
頂十番海參	一百十兩
大十番參	一百兩
中十番參	八十兩
小十番參	三十五兩
壽星翅	四百五十兩
骨椎翅	四百五十兩

米市

北幫高檔白粳	八元
又　高檔白元	九元
南幫高檔白粳	七元九角五
又　高檔白元	九元
同里高檔粳	七元五角
又　高白粳	七元四角
蘆墟高檔粳	七元五角
角里高檔粳	七元五角
又　高雙專	七元二角
北尺高白粳	七元二角
周莊高白粳	七元
新小麥	四元
新青蠶豆	二元九角

荊油

重紐尖荊油	十二兩七錢
平紐油	十二兩五錢
江西油	十一兩

白占

統占	三十五兩
衆心	四十兩
提尖	四十四兩
佃檜	三十七兩

花衣

通州花衣	念四兩八錢
火機花衣	念三兩四錢
太倉花衣	念四兩八錢
餘姚花衣	念二兩二錢
四牌子花衣	念三兩四錢
上海花衣	念三兩二錢
南路籽花	十一元八角
北路籽花	十二元八角

進出口輪船

七月十三日進口輪船禮拜日

寧紹	由寧波	寧紹公司
新北京	由寧波	太古公司
飛鯨	由汕頭	招商總局
德和	由長江	怡和洋行
聯益	由長江	太古公司
漢水	由汕頭	太古公司

七月十四日出口輪船禮拜一

新北京	往寧波	太古公司
寧紹	往寧波	寧紹公司
淡水	往廈門	太古公司
順天	往威海烟台天津	太古公司
同華	往牛莊	招商總局
江新	往長江	招商總局
致遠	往香港	招商總局
大利丸	往長江	日清公司
海晏	往福州	招商總局
神戶丸	早七點半開往大連	郵船會社
廣濟	往溫州	招商總局

七月十五日出口輪船禮拜二

春日丸	早八點開往日本各埠	郵船會社
聯益	往長江	太古公司
甘州	往烟台牛莊大連	太古公司
德和	往長江	怡和洋行
德生	往膠州	怡和洋行
襄陽丸	往長江	日清公司
新濟	往天津	招商總局
飛鯨	往廈門	招商總局
可貴	往穿山舟山	鄮章洋行
江天	往寧波	招商總局
甬興	往寧波	寧紹公司

七月十六日出口輪船禮拜三

開平	往秦皇島	開灤公司
金陵	往長江	太古公司
安徽	往香港廣東	太古公司
西京丸	早九點開往大連	郵船會社

七月十七日出口輪船禮拜四

大福丸	往長江	日清公司

七月十八日出口輪船禮拜五

德興	往長江	鴻安公司

七月十九日出口輪船禮拜六

南陽丸	往長江	日清公司
筑后丸	早十一點開往日本各埠	郵船會社

要聞三

●歐美議員薪俸之確數 (倪叔通信)

歐美各國議員待遇各有不同有無薪俸者有無薪俸而給與來往火車票價者其有薪俸之國則又分兩大類其一以年計算其以開會期中每日計算茲調查所得分列於下

英國議員尙無薪俸亦不給與來往火車票價

義大利葡萄牙西班牙三國議員均無薪俸惟給來往火車票價則由政府代給

其薪俸以年計者第一法國每員歲俸一萬五千佛郎第二美國每員歲俸三萬七千五百佛郎外加書記費七千五百佛郎外省來者復另有客寓津貼第三俄國每員歲俸一萬一千零十五佛郎遇有缺席則每次照扣六十五佛郎其上院之議員爲民間選舉者則以日計每日六十五佛郎爲俄皇簡派者則以年計因人而異每員歲俸自二萬六千三百佛郎乃至六萬八千佛郎第四匈牙利每員歲俸五千佛郎另有客寓津貼一千六百五十八佛郎第五和蘭每員歲俸四千一百七十五佛郎第六比利時每員歲俸四千佛郎第七巴維(德國聯邦)每員歲俸四千五百佛郎惟在特別會期則以日計每日十八佛郎七十五生丁第八土耳其每員歲俸六千八百佛郎遇有特別會期則加增一千一百二十五佛郎第九瑞典每員歲俸一千六百五十佛郎惟在特別會期則以日計每日十三佛郎七十五生丁第十那威每員歲俸四千一百五十佛郎惟在特別會期則以日計每日十六佛郎七十五生丁第十一希臘每員歲俸居近都者八百佛郎居外省者一千佛郎

其薪俸以日計者第一普魯士每員在會期中日給十八佛郎七十五生丁另給來往火車票價第二御丹福(德國聯邦)每員在會期中日給十八佛郎七十五生丁惟在外省各員每日另加客寓費六佛郎二十五生丁並給來往火車票價第三奧大利每員在會期中日二十佛郎八十生丁第五丹麥每員在會期中日給十三佛郎二十五生丁若會期延長則當核減其數至每日八佛郎七十五生丁爲限第六瑞士每員在會期中日給二十佛郎另加客寓津貼第七盧克森布每員在會期中日給五佛郎二十五生丁另加客寓津貼第八司良(德國聯邦)每員在會期中日給十佛郎七十五生丁另加客寓津貼每日三佛郎七十五生丁第九塞爾維亞每員在會期中日給十五佛郎第十布爾加利每員在會期中日給二十佛郎另加客寓津貼第十一胡馬尼每員在會期中日給二十佛郎八十生丁另給來往火車票價

按右表二十六國無薪俸者凡四義英葡西是也其薪俸以歲計者十一美爲最優約合吾國二萬六千元而希臘最菲約合吾國四百元其薪俸以日計者十一瑞士胡馬尼最優約合吾國八元而盧克森布最菲約合吾國二元德奧皆强大之國薪俸亦以日計德則每日約合吾國七元奧則每日約合吾國八元其視吾國臨時參議院月支二百元者尙不逮焉至於和蘭比利時其歲俸總計皆不踰吾國之三千元也若必比諸美法即在歐美兩洲亦所罕見況經濟窘迫勢將破產之中國乎

記者按歐洲各國議員俸給數目本報前已詳誌矣茲所述者與前此所記互有詳略特再錄之

●交通部督辦漢粵川鐵路職務暫行章程

第一條 交通部爲督辦漢粵川鐵路事務設立總公所於漢口凡漢粵川各線工程局及其他附設局所均屬之

第二條 總公所依路綫分段之規定先分設工程局如左 一粵漢鐵路湘鄂線工程局 川漢鐵路廣宜線工程局 川漢鐵路宜夔綫工程局

第三條 各工程局依工程之進行得承督辦之命設立分段工程處

第四條 總工所置職員如左其員額以部令定之 一督辦 二會辦 三參贊 四秘書 五工程顧問 六法律顧問 七科長 八科員 九書記

第五條 督辦由交通總長呈請大總統任命承交通總長之命管理漢粵川全綫路之建築事務指揮監督全綫所屬各職員

第六條 會辦由交通總長呈請大總統任命輔佐督辦辦理一切工程技術事務督辦有事故時得代理之并常川分巡各段工程督促各局之進行

第七條 參贊由督辦呈經交通總長核准呈請大總統任命承督辦會辦之命贊助一切事務 但依前條之規定交通總長如認爲無設會辦參贊之必要時得缺額或裁撤之

第八條 科長承上官之命掌理一科事務由督辦呈請交通總長委任

第九條 顧問承督辦會辦之諮詢籌議一切事務由督辦分別任用

第十條 秘書承督辦會辦之命議理華洋文牘一切機要事務由督辦委任

第十一條 科員承上官之命分理各科事務由督辦委任

第十二條 書記承上官之命經理繕寫及分理案卷事務

第十三條 總公所分設各科如左 但依事實之必要需添設他科或變更名稱時得由督辦呈請交通部核定之

一總務科 二考工科 三計核科

第十四條 總務科掌理華洋文牘編訂規章統計報告以及職員進退交涉交際及其他一切庶務

●創辦魯豫硫酸工廠之先聲

汴魯兩省都督現擬合資組織一製造硫酸工廠辦法大綱業已草就由汴議會議決轉咨魯督再交魯議會覆議此爲魯豫兩省之創舉若能有成則地方收入必大加增實業前途定可日見發達但不悉魯議會之主張如何耳茲記合組之計畫如左

一名稱 擬定名豫魯合資製造硫酸工廠

二地點 設在洛陽縣距隴海鐵道稍近之地

三組織 廠中建鉛室五所或七所于其首尾築塔各一一名盧壁克塔一名格羅敷爾塔并于其旁建設噴汽房燒硫爐硝石爐均係製造硫酸之重要機關此外另設蓄硫室蓄硝室機械所藥料室分析室檢查室盛器室營業所及各項職員辦公之室

四職員 廠中設廠長一人稽查二人技師二人技士十人庶務經理一人會計一人營業所經理二人工頭工匠臨時由廠長會同技師酌定之至于職員之職務權限應于開廠前訂定細章俾負責任但廠長一人必須由東西洋高等理科或中國實業大學畢業人才由豫魯兩省商同委任

五資本預算 (甲)固定資本從至少數計算需銀十六萬兩(乙)流通資本第一年暫定四萬兩(附件)以上兩項資本均由豫魯兩省分籌其支出概列預算冊中茲不贅及

六贏餘預算 每日按製造硫酸千斤計算可獲利三百餘兩

七銷途 此項工廠設立在各種工廠方興之際應以籌銷爲第一要義擬請豫魯兩省都督通咨各省凡係工廠及各學堂需用硫酸均歸該廠所造之品以杜漏巵并斟酌情形于上海北京漢口廣東及各大埠次第籌設分棧以闢銷路而便需求

八釐稅 此項工廠爲推銷土貨挽回利權起見凡關於營運稅釐一概問題應由兩省民政長(按上條言由都督通咨此又改作民政長殊欠妥)咨請交通部工商部轉咨各稅關事務局照土產出口稅抽收藉輕成本俾資提倡

九盛器運輸 盛器分玻瓶鋼罐兩種其玻瓶既由博山製造暫時可由黃河運轉一俟開海路開車即可斟酌情形改由該路輸送以期便捷至於容量及牌號由技師規定畫成圖樣轉交該玻璃公司照式燒就其大宗裝載概用鋼罐由禹州鋁訂製或近於工廠之地有窰亦可訂定

十擴充辦法 此項公司一年後查看銷路情形再議擴充製造硝酸鹽酸洋城等此時暫不議及

●國務院日記

▲七月九日

正紅旗蒙古都統繼祿函請代請補派臨校員缺呈文

又函請代遞瑞全承襲勳舊佐領呈文

交通部函廣西貴縣電報程報告龍劍俊現紫梧州有報應遞寄該處

又函已飭電報電話等局及電燈公司加意預防毋再生危險

審計處呈具送八月分支付概算冊三分

銓敘局函張鳴鼎等簡任狀請轉呈署名

內務府函催詔傳單造謠各節本府查明實無其事爲亂黨詭謀不辨自明

財政部函檢查湘省熊案之電本部已於三月三日五月十日兩覆希查照

又函內務部造送改組兩廳修正預算冊較原預算額增加甚鉅未便再事擴張請提出國務會議

又函各省省會商埠警察經費劃歸地方擔負並由中央酌助一節研究應如何辦理議有成議請即日見復

地方新聞

無錫

▲夏繭上市 無錫各繭行昨已一律開秤價格預在公所議定以三十三元爲標準北鄉稍大惟出貨甚稀查本屆夏蠶養戶較往年爲盛桑葉價漲至五千錢一担或因成本合重大都觀望不前待價而沽亦未可知繭行則較往年爲多云

▲蠶俗宜禁 無錫人民每至六月有祀拜雷神之惡相傳陰歷六月二十五日爲雷之誕辰二十四夜間通宵達旦習以爲常是夜城門不閉鑼聲喧闐全城婦女多至徹夜不眠少年無賴結隊成羣遊行調笑最爲惡習今縣知事有鑒於此已於日昨出示禁止並知會軍警遇有此種結社集會之事發現隨時禁阻云

▲拆城造路之動機 無錫城內外街道狹隘行人擁擠甚爲不便自造馬路通行車馬大爲社會懽迎惟地處偏僻興市爲難茲聞有人提議於市議會擬將光復門至北門一帶城垣拆除改造馬路如果實行其利非鮮無錫人民當無不贊成論者以爲城垣係縣有性質宜由縣會提議云

南京

▲農林講求實驗 本埠高等農林專門學校刻在竺橋旗營內領到荒地數十畝擬署假後作爲農業試驗場以備各學生爲實地練地之預備聞該校刻下已將區域之內劃立界石着手進行將來該校對於農林發達定有一番起色也

▲監犯越獄之駭聞 昨日下午地方監獄以看守疏忽致爲監犯將門衝毀蜂湧逃出約共百餘人當經司法警察等隨時追捉僅拿回數十人有數人已逃出南門又被捉回頭門並遣打破其餘多人均皆奔散未獲有監管之責者恐難逃處分也

▲警察廳拿獲逃犯 警察廳勤務督察長王建勛查尚至南門見尚退趕數人問之據稱以彼等形迹可疑上前盤詰彼等即跑因而追趕現獲兩人復見江寧縣巡警奔至口稱江寧縣地方監獄罪犯逃脫多人請爲代捕始知南門崗警所獲者即該監獄逃犯當即鳴哨兜捕南區警署復又捕獲四名城門外南四分署旋又捕獲三名復又通飭各區隊城門併派馬巡一體加緊追緝不知能全數弋獲否

湖北

▲團長陣亡述聞 隨縣土匪猖獗官軍屢次失利黎公以此等巨患非極力痛勦不足以祛根株而保民命是以日前特命駐荊黃團長由沙洋繞道往擊田王寨東寨駐漢北兵第五團由廣水繞道往擊西寨駐安陸張團長繞道往擊中寨一面會同襄軍隨軍攻搶山口各節署見前報茲聞二十七號三軍會合分擊各寨計大戰一日夜匪徒勢猛械烈東西兩寨官軍大敗死傷無數北軍團長陳大輿受彈陣亡現已退守唐縣鎮會議協攻事宜一面要定團副錢君代理團長職昨二十號特電請都督查照撫䘏以此可見隨匪猛烈一之一斑

福建

▲家庭暗殺之可駭 延平南平縣西關外廿里許西芹村有魏國貞者五年前身故其子名祖林年二十許忠厚有餘才幹不足雖悉母與妻自父故後與同里棍徒游某有私敢怒不敢言詎彼等色膽包天久與奸夫同謀欲暗殺此孤生之子事先爲子所覺自是不敢投宿家中至本年四月二十七日三人同誘林回家備極殷待林處其詐而隱防之是夜四更時分三人計議已定先由母操利刃率同姦夫及淫婦向前助殺刀下處中林頭部創口闊三寸許深一寸許幸林由夢中驚醒抱頭鼠竄至門前忍痛不住喊聲聞及隣舍須臾觀者如堵時母與姦夫皆避匿於某客寓中後林具告于官官即簽拘該犯聞素與該婦有特別感情之某紳出爲緩頰是以此案迄未歸判云

▲軍隊剿匪之紀聞 德化自億匪猖獗嘯聚日多聲勢日大遂勒令附近鄉民爲其黨羽從令者由伊保護不從令者被刼一空受害之家不堪設想現經軍隊開往勦辦聞於上下永地方拘獲劉姓七名係與億匪有干連者匪劉鵬程等託人向官說項每名認罰白金二百元竟可取保釋放此乃六月十二號事也又門六月二十二號軍隊行至卓地鄉有匪數百名蜂擁而至直與軍隊接戰歷數小時當場轟斃土匪數名傷者不計匪等見勢不支負傷逃走退駐蓮花寨中現官軍兵數無幾未能直搗匪巢擬俟援軍復至再行進攻賊寨矣二十四號有陳某者無端將擊斃匪屍割下首級五箇帶來縣之西門示衆隨向縣知事請賞稱伊助勦有功知事斥其多事令其速爲理葬某垂頭喪氣而出乃以銀二元倩人修埋矣

四川

▲拿姦奇聞 省城湖廣街天樂棧主人陳姓不幸身故妻馮氏孀居門市無人監管屢被傭工欺蔽因囑其內弟馮定國來店料理一切馮自入店事事認眞力滌前弊而傭工等皆其族人莫由舞弊衛之次骨每欲設法去之而無隙可乘日前馮氏患病喚定國入內照料飲食醫藥該傭工等遂稱定國與馮氏有私突於八號二更時串約馮氏夫弟暨店中住客聞皆無賴且與定國有宿怨者入內室時馮氏臥病在床定國一旁爲之羹粥無賴等即將二人裸共衣褲縛送審判廳云

時事小言

●君子疾夫舍曰欲之而必爲之辭 無言

議員爭六千元俸給可以藉口之事實甚多如嫖也賭也酒食徵逐也臨時夫人之面首費也皆其所以必需多費之理由也乃皆不以爲說而獨斤斤曰「報酬太菲國民亦覺不安於心」記者雖甚愚然自信未嘗糜費國民一錢之膏血者今請爲吾民致一詞曰女安則爲之若必欲吾民得安於心者則公等雖不取一錢吾民猶未饜其望也今公等之貪利無恥若是亦使吾民愈抱不安而已矣尙何言哉噫嘻

本埠要聞

且看穆警長肯辦此案否

鄂省前有亂黨黨魁季雨霖夏述堂會大悉等數十人挾貲運動軍隊意圖大舉事前失敗當經該省黎副總統查悉派員先後將亂匪擊獲正法飭緝餘匪經季雨霖等見事敗黨紛紛潛逃來滬匿跡租界行蹤甚密在爲江蘇都督程雪樓君防恐以該亂黨匪首斂跡滬江實爲擾亂治安之禍根若不嚴行緝拿殊與大局有害是以程君於前日通飭淞滬警察廳長穆抒齋君着迅予嚴緝該匪等到案懲辦等因穆君奉令之後立即密諭全班暗探按名緝拿務獲解案究辦一面函諮交涉使照會領事團轉飭各捕房帮同嚴拏以遏亂萌而保治安

海軍分任防衛

製造局新來之海軍警衛隊前夕係第一次出防當由原駐之六十一團及三十七團營長引導於晚間七時率隊二排在西柵一帶架械站崗至深夜尚未收隊北軍中大半均係山東人軀幹甚偉所携之械均係日本軍械後膛槍現局門守禁除局中衛隊外皆係海軍形式甚佳昨據傳來消息不日將有三營續到來滬分駐滬南一帶云

解送充公鎗械

江海關扣留之軍械由陸軍部電飭運京等情已紀昨報茲悉此項軍械實數係槍三百六十六箱（皮帶九袋全）子彈七百四十三箱於十二日午間由開平公司福平輪船送往天津矣

救火會合併之會議

滬城西南區救火社現由中城利濟社十九二十舖保安社西城澤濟社果育救火社等四社歸併混合爲一現已推定臨時幹事員褚慶雲等四人籌商擴張之策如添購火龍設總社相當地點西城歸併之後暫設分社需用救火皮帶器械之類由總社分撥應用昨日假座是園開會籌議辦法擬舉正會董或社長一人副會董二人幹事員每社三人計十二人幹事員中公推幹事長一人因到會者無多已展於下星期推舉俾於數日內預爲通告屆時得從容不迫云

河中發見槍彈

前日下午一時有停泊龍華寺新馬路橋下淞防水師第二營鉛船兵士陳阿和角因失落鋼勺一柄於河中親自下河撈取不意撈得蒲包一個甚爲沉重初以爲銀洋提至岸下解視見內藏七米里九徑口新毛瑟槍所用之子彈計三十一排不知何時何人拋棄亦不知有何用意當即試放二響尚有功用遂即交由船長轉報本營營長送交水上警察第二廳李廳長收藏矣

請裁塘工善後局

浦東塘工善後局係前清滬道照會朱福衡西山諸君所設立光復後各種工務尚未舉辦經費亦拮据異常昨上海縣吳知事接到省長令開有該處公民馬文淵等呈請將該局裁撤以蘇民困等情閱該局因公損害人民權利近來頗招衆怨不識吳君如何解決也

惡棍魚肉鄉民

瞿阿順自稱爲柴小甲每逢柴船抵埠輒即每船勒索洋元前年自光復後此項名稱早經革除距瞿在外仍以柴小甲名目暗中仍向各船戶需索洋元否則留難各船戶來自鄉間莫知其故咸敢怒而不敢言有浦阿炳浦咸泉弟兄二人之柴船於今春被瞿詐去洋三十元前日瞿又將浦等船只私行扣留勒索洋五十元否則不允釋放所裝全船稻柴亦不准卸浦等向之理論竟遭吊打傷及兩肋等處嗣爲旁人不服指令投地方檢察廳禀控並據華錫棟者亦到廳控瞿勒索不遂反被毆傷應請驗究當奉危檢察官驗得浦等與華受傷屬實判令回去自行醫治候飭警提瞿到案訊辦

稅所朦發藥材運單之訓令

上海稅務公所接省長令開案據丹徒稅務所長呈稱竊查藥材總稅向在鎮江進口納稅四成運至蘇城驗明總單即在鎮地納稅六成循辦已久本月二十一日據運河分所聲稱有同春號裝載藥材二十七件運赴蘇州呈驗總單刊明此單不再重征是以該號不允納稅等語當查所呈總單係蘇城綢業認完總稅領單購貨之用曾於上年七月二日奉都督頒發單樣有業並無載運藥材亦塡此單之明文且查單內刊有計正字樣藥材斷無論正之理可見此單專備蘇城綢業領用尤爲明證當經飭傳該號將以上各節逐層指示該號語爲之塞始允照章納稅另塡稅單立飭放行惟查此項總單該號所存尙多單內蓋有駐鎮總捐方戳似係由號商自塡爲一此單適留在外任意運貨經過各所見有不再重征字樣不服細察必致被其朦漏流弊有不可勝言者雖有單根可查但此單本無騎縫貨稅是否相符亦無從查核所長爲稅收計未敢安於緘默擬懇俯賜訓令蘇城稅務公所將前發總單即行收回專備綢業領用以符定案一面通令各公所遇有前項之單呈驗尤須詳加考察勿爲所朦是否有當理合摹成單式具文呈請仰祈鑒核指令遵行等情除指令據呈蘇城綢業總單塡運藥材等情查運蘇藥材向於進口時納稅四成到蘇再完六成此次同春號裝載藥材二十七件經過運河分所呈驗蘇城綢業認完總稅單朦請免稅殊堪詫異前項單據專備綢業赴浙運貨抵蘇完稅之用蘇城稅所何得發給藥材商號塡單塡運以致進口不允納稅意圖影漏此中顯有情弊候訓令蘇城稅務所長立即稽查具復暨將所發總單趕緊悉數收回並訓令各稅所隨時詳加察驗以杜弊混此令單式存印發外合行訓令該所長立即轉行所屬各分所一體遵照細心察驗毋任朦漏切切此令

愛群女學之成績

愛羣女學校前日（十二日）假也是園舉行懇親會畧紀本報茲將詳情再紀於下該校於午後一時開會未開會前展覽成績開會後首由陳女士報告校中狀況繼由李頌唐嚴濬宣兩君演說大致謂女學爲教育根本學校與家庭最宜聯絡後由各學生表演國文朗讀算術游戲英文默誦國文讀圖畫手工英文歌理科演講學生演說舞蹈英文朗誦唱歌游戲國文演講繼奏校歌共二十餘節頗有可觀表演後由陳女士道謝散會各來賓款以茶點而散槪觀成績以手工圖畫爲最佳具有特色國文亦饒有可觀表演中舞蹈極純熟而有秩序唱歌極活潑高等科國文朗誦及英文歌均極清晰演說女學生之自治亦切中時病云

蘇督通令防範匪黨

吳知事接奉都督省長第二千九百四十五號令開案准雲南都督蔡勸電開副總統感電敬悉武漢爲南北關鍵亂黨久圖竊發屢被懲創迄未得逞此處復破獲機關多處拿獲徒黨數十人搜出證據多件計日處決人心爲之一快惟是此黨既不得逞志於鄂誠恐密向各省運動此間已飭軍隊嚴防範懇各都督民政長嚴密查緝以保治安而維大局等因准此合亟訓令該縣知事警察廳遵照一體嚴防查緝以遏亂萌而保治安毋稍鬆懈切切此令

馬夫違章被拘

滬西自亭白等夜花園開幕後車馬游人往來如織租界各馬房莫不利市三倍更有一般馬夫于天將黎明乘客歸去時在靜安寺路南京路一帶加鞭疾馳恐後爭先冀博坐客之歡心以得額外之利益殊不思此種行爲非但擾人清夢且與行人生命殊屬危險以故捕房特懸厲禁前日天將黎明時有馬夫趙阿桃在大馬路揚鞭疾馳大出風頭之際被捕查見以其故違定章拘入捕房案飭存洋保出聽候會廨出單傳訊

捕房注意江西亂事

本埠自匪黨攻擊製造局後謠言本未盡息好事之徒又造作種種非語駭人聽聞捕房正在查禁時距前昨等日忽傳北京已與贛軍開戰駐滬外交團得悉後以事關重大深恐牽累卜總巡遂派幹探分往輪埠車站察探情形外聞派員前往該處調查實情以憑覆核云

捕房條示

總巡捕房代理華捕正巡史昨日發出條示一則茲特照錄於下云通行諭知事凡工部局巡捕房所屬各華人理應遵守下開各事由茲特開列於後（計開）（一）工部局巡捕房所屬之華人不准將各種事由洩漏於關係報館之人即在會審公堂之訪事人偵或查問各事亦不准與其接洽（二）公堂上問案之時或原告或見證人必須循規蹈矩挺身正立於原告或見證之立櫃內不得向前後倚靠堂上問話亦要明白回答不准低言細語交頭接耳致干未便（三）公堂內辦公人等不准在地板上隨意痰唾即犯人及閒雜人等亦應隨時禁止（四）以上各條務宜凜遵毋違切切特示

法界慶祝民主紀念

今日爲法國改立民主之紀念日法領事署與旅滬法商均各懸燈結彩同申慶賀二洋涇橋與外洋涇橋等處尤爲熱鬧觀者勢必擁擠英美總巡卜羅斯君深恐匪徒滋事竄匿英界以故昨特諭飭該管捕房加派探捕在交界處妥爲照料

文明結婚

大理院刑庭推事潘昌煦君此次由京假旋於昨日在英界麥家圈惠中旅館與金匱華女士行結婚禮上午九時即就旅館之正廳陳設禮堂禮節簡單所有觀禮券證婚書軍樂隊種種概行删除來賓數十人非與潘君有雅故者亦概未列席十時禮成十一時設讌十二時席散潘君與華女士即同車至滬寧車站搭車回蘇一時來賓均歡送而散

報告乙級選舉票數

昨日爲市政廳將本邑各區城乙級選民票匭當衆開箇揭曉之期綜核投票總數其第一區票數計八百八十紙其中檢出不合格之廢票四十二紙又第二區票數一千三百八十四紙仍檢出不合格之廢票四十五紙第三區票數一千一百三十七紙亦檢出不合格之廢票三十一紙以上共計實數投票者三千二百八十三紙

市選舉乙級當選者

七月十三日市選舉乙級開票當選十五人陳一桂壽周二百零一票陳嘉典子屏一百五十八票馬煦綏之一百四十二票陳明善新之一百四十二票高壽田硯耘一百二十六票張國傑庭柱一百二十五票崔賓館奇峯一百二十三票曹棟幹臣一百零六票曹鍾鈺式如一百票林組濟康侯九十八票王沛麟新泉九十二票趙葆焜二孫八十八票胡宗禧殿臣八十二票胡祥益甫七十八票衛文熙芝山七十六票

工匠鎔銅之陳請

製造分局長陳濟嵐君昨呈督理文云現値天氣漸將炎熱軋銅廠鎔銅房熱度甚高工作極苦照例於炎熱時應停止工作現以所存銅板無多恐停工後不敷應用欲於星期日仍開工鎔銅二日派匠三十二名開爐十五座計可鎔成銅板二百四十塊即停假期內亦可應用又據匠目王祥林聲稱值星期工一日成數尙嫌不敷最好須開星期工二次則出數較多而免用時告乏其言頗合應由一次稟報仰乞批示遵行云

研究社會主義

昨（十三日）午後二時社會黨交通機關假愚園楠木廳開社會主義研究會到者甚衆首由憤憤述東方社會黨之近况次由李石曾詳述法國社會黨之派別及近況略謂法國工會對於無政府之主張甚力恐不久即有社會革命實現於歐洲等語終由重遠畧述社會黨對於東方進行之方法並謂近來上海新出之良心月報日本東京之近代思想皆社會主義良書云云

西裝華人運火藥

前日午後二時製造局在西碼頭路尙之巡士查見浦濱中有大舢板船一隻載火藥二十箱有洋裝華人一名年約四十餘歲在船中管理其物遂報由巡局長轉告陳督理訊供係某洋行之物陳君以此項危險之物豈可在軍械製造之地無照載運其間恐有別情現已派委前往該行調查矣

茶館演唱淫詞

演唱灘簧淫詞本干厲禁滬英公廨後面海寧路一言集茶館主故違禁令近日招集游手好閒之輩每晚演唱灘簧引誘良家子女混雜一處希圖漁利茲爲卜總巡查悉以其有傷風化特飭該管捕房派探查禁矣

印奴毆人致死

新閘白克路三十號門牌李姓家司閽印人因向小販尤阿全硬買珍珠米不遂用警棍將尤頭顱擊破並踢傷腎囊致尤暈倒在地經鄰人代爲鳴捕將受傷人車送仁濟醫院療治一面由捕頭偕同見證將該印人解送英界署訊判押候原告傷愈再核在案茲悉尤受傷過重延至前日午後醫治無效身死當由該院咨照捕房將屍舁入虹口驗屍所並經屍妻尤陳氏報請公廨中西官涖所相驗爲死者伸雪

華捕串竊鉅欵

前晚有八百廿九號落差華捕串同積竊某甲在西華德路某錢莊內竊取鐵箱一只內有銀洋數百元當雇東洋車夫載至嘉興路瑞康里一百五十號該華捕家所給車資甚少該車夫向增無着反遭兇毆故即報告捕房捕頭飭探周小弟將該華捕逮案該竊乘間逃逸嗣供牽涉八百三十二號華捕亦係同黨捕頭將二華捕一併拘押候辦

本埠瑣聞

城內

控案候查

鄉民楊阿春同婦人李范氏於前日投地方檢察廳禀控家住浦東二十四保十九圖洋涇鎮地方有住在二十二圖沈家弄中之李新和等於前日夜糾衆來家搶物當向阻止反被伊黨毆傷爲此來案禀請驗究蔡廳長以楊等所禀一切語多含糊恐其有不實不盡之處應候查明核辦可也

訊判引誘捲逃案

嘉定網船戶戴源春控新閘捕房已革華捕崔阿四崔采和弟兄引誘伊女福妹姪女銀寶捲逃無蹤嗣由第二初級廳將阿四拘送地方檢察廳訊供判押兩女亦相約投案自首奉諭收押候示在案茲悉此案業奉該廳預審明確起訴審判廳判決前日午後奉刑庭推事開庭辯論戴源春投案伸訴前情請求懲辦福妹銀寶則俯首求恩崔阿四供稱此事實係該女等自願跟隨小民爲妻並非誘拐求察問官訊得該女等實係受人之愚判交伊父領回管束戴源春供稱被捲衣飾物件尙未完全追到所以不願領回經問官再三開導戴始遵諭具結將兩女具領而去問官以崔采和尙脫逃在外今日未便判決將崔阿四還押候偵緝伊兄采和到案再行辯論判決

總是鴉片爲害

滬城東街兪天順漆店主婦前因私食洋煙以致失火延累左右居民當時由被累鄰人爲醫生之周曉峯等投控地方檢察廳禀請提究賠償損失茲悉此案延宕到今爲時已久該廳尙未起訴前日周等各隣人又因事呼籲與兪天順店中之兪其昌等互相口角繼而兪與馮恒太並有名五寶者爲之行凶逞蠻周等立投該廳禀請驗傷提究蔡廳長諭令明白補詞呈案方可驗傷周等唯唯遵諭而退

地方審判廳民庭批示

葛陳氏呈訴陳求移縣簽冊由批爾前次聲請封產被累各節當經函知第二初級廳查復據稱此案由范炳祥請求執行將被告財產查封祇有范金生陳述因苦呈請啟封爾亦並無呈訴本廳察核情由該廳查封房屋係屬該被告

業產依判執行何得誤封爾產其間情節支離難保無不實不盡之處既據一再狀訴姑候將呈抄戶名地址函請原審衙門澈底查核如有虛詞串飾應即立予傳究不貸所請移會縣署着毋庸議

南市

●**不認行竊** 泊在南市竹行馬頭之緝私營坐船上兵士陳裕亭日前失去雲紗褲一條正在查緝間適前晚夜半時忽有向爲菜販并冒稱安徽人之陳阿二等兩人無端上船迫覺察詰詢間其同黨即行逃去遂將陳拘住疑其串竊遂至第一區警察署移送第一初級檢察廳預審之下供詞推諉奉飭留候查明再核

●**誘拐婦人** 海門人王少亭之舅嫂施沈氏日前被人力車夫徐友仁在原籍誘拐來滬被王偵知跟蹤至法租界地方適被扭獲控由法捕房捕頭問明事在華界飭送至南市第一區警察署轉送司法科預審覈究

●**串竊破案** 浦東張家浜茂森貨棧內日前失竊去所堆之白布十二件共計一千二百餘疋值銀五百餘兩當報各區請緝未破茲由南市第一區警察署偵探胡富泉查得此案實由清江人李麻子串竊即在閘北地方將李犯拘獲並在南市浦江內續獲同黨周四寶及代爲銷贓之划船戶沈阿狗等一併帶至該區詰明承認將贓物託沈寶去得洋瓜分不諱奉飭暫留候補拿同黨到來以便一併解請司法科訊究

●**不理匿名信** 淞滬警察第一區第一分署爲佈告事照得處理違警本署自有定章署員接任伊始辦事求實近查有自稱眠僻一曲尺被擾不眠吏郵寄匿名函一件到署語多狂誖不足深究竊以匿名控訴信件係屬違法行爲即各司法各機關亦屏不受理早經示禁豈地方居民未之聞耶本署不憚煩言爲再通告爾居民人等知悉以後如遇關於有碍地方治安及危害事件在本署範圍內者不妨具名控訴或親自投報到署自當密派警探詳查究辦倘投報者有挾嫌虛誣情事一經查出亦當按律究以相當之懲戒不容姑寬也此告

閘北

●**串竊照相機** 日前有談桂生投檢察廳控祁阿新張桃桃沈達江等串竊照相機器一副由許檢察官預訊之下案與張沈二人無涉前日起訴於同級審判廳奉判祁處拘役三月張沈交保開釋

●**行竊夏布** 有王金如墨賣山沈月琴偕証人張仁山鄭居氏等控徐阿二行竊夏布一案前日亦由許檢察官提起公訴奉判徐阿二處拘役二月以昭懲儆

●**誘拐婦人** 前日有裁衣匠朱順卿即邱順福由浦東誘拐婦人朱楊氏即何丁氏捲逃來滬至閘北公益里尋見同業倪志道央借房屋四區警署崗巡見其形迹可疑一併拘案經張署長訊明情由解送司法科移交檢察廳究辦

英租界

●**疑竊互毆** 住居川虹路之張雲江昨疑張阿虎竊伊短衫致起衝突互相扭毆四區第一分署崗巡湯甸英上前排解亦被阿虎毆打因即拘案監署員解送四區警察署聽候核辦

●**獎勵華捕** 英美捕房三百三十三號四百七十三號四百七十五號五百七十一號等華捕十七名均因辦公得力昨奉代理史正巡官諭將該捕等各升一級又虹口捕房九百九十號西虹口捕房一千零九十五號兩華捕均因獲賊有功亦經史君查悉昨日諭將該捕等下級升期提前三四月以昭激勸

●**密查賭場** 著名翻戲陸某近在六馬路仁壽里租賃房屋大開賭博之場日夜抽頭聚賭事爲該管捕房捕頭查悉業已密飭中西探前往查拿矣

●**失竊金珠** 住居新閘白克路五百六十五號之張子和家前日失竊値洋三千元之金珠飾物昨日開單報請新閘捕房派探朱子藩協同一百九十六號西探往查得此項飾物係被該失主之親戚竊去當即稟請捕頭核示矣

●**華捕歇差** 老閘捕房一百零四號三道頭華捕提監督捕房一百零二號三道頭華捕虹口捕房七百零四號華捕均因年老力衰自行告辭昨經該管捕頭稟奉卜總巡准予告退

●**探目請假** 總巡捕房二十七號西探副目彭山新閘捕房二十一號西探三道頭白羅斯脫均稟准卜總巡給假一個月前往內地游歷

●**陟黜包探** 老閘捕房三等華探陳阿根與匯司捕房三等華探施金生均因辦公得力經西探總目稟奉卜總巡諭各加升一級以示獎勵又楊樹浦捕房華探顧樹生因拋差不到昨爲卜君查悉諭將該探卯名斥革以示懲儆

美租界

●**失妻報捕** 西華得路居住板橋弄十九號夏雲生之妻戎氏忽於前晚私逃無蹤昨投捕房報請查緝捕頭准之

●**有礙衛生** 甲乙二小販前日午後在西華得路售賣冰凉粉被衛生局西員查見以有碍衛生鳴捕併送捕房押候核辦

法租界

●**相驗命案** 黃河路鞋作學徒朱德查與鄰人顧小蘇子因爭汲自來水被顧行兇朱即殞命由朱之師傅陸正如稟明公堂候驗一則昨經危檢察官蔣輔元堂屍場與陸詰研當日情形陸仍照公堂供詞當飭檢驗吏驗得委係踢傷腎囊身死危君飭陸正如具自行棺殮切結免封顧孩仍由捕房帶回管押解公堂後再行核辦

●**爭奪攤基** 捕房稟稱朱增清前向王昌金賭得攤基一所今王欲奪回自擺不遂行賄與巡捕意欲巡捕將朱逐去該捕將洋交呈捕房王見計不行又向朱吵鬧相爭被朱毆傷顱頂均有不合一併請訊聶讞員判各罰洋兩元充公王再着自出醫院醫費

●**妓女罰洋** 捕房稟稱貴開福花煙間內妓女前因拉客違章罰過兩次今又復犯爲捕查見拘解公堂請究袁供後當遵章不敢再犯求恩判罰洋十元充公

●**銷燬僞土** 粵人麥淡如將肉皮等料熬羮成膏混充烟膏售賣爲捕房查知吊案解請訊究麥供係土渣煎成吸之不碍衛生云袁讞員判罰洋五十元充公僞烟銷燬

●**用空賬洋** 陸厚安稟稱前與金占春合開魚行被金私用洋六百五十元控奉案下訊判交保分期拔還距至今分文不理向索支吾仍求訊追到着保交金到案訊追

來函

敬啟者閱十三日各報載市選舉舞弊一則謂有公民王佑之因選舉傳單未曾派到向中區區董詰問並大書通告謂爲舞弊等語查敝處發遞選舉傳單以調查確定之選舉名單爲根據現漏檢調查單並無王佑之姓名安得有選舉傳單派出敝處深恐選舉調查時或不免遺漏曾於六月三十號以前分發通告並將宣示人名單分貼要路復在各報封面告白詳細登明如有誤漏即來更正補入乃王君於補遺期內並不聲請補入直至投票之日始以不得選舉傳單貿然指辦理人爲舞弊且謂調查單有名今名單具在可以檢查事關選舉不得不投函聲明請將來函錄登貴報以釋羣疑 上海市選舉事務所謹啟

滬評

法蘭西民主先進國也然吾人讀法國革命史脫離皇帝之淫威者其中經過情形若何革命時代之恐怖其中經過情形又若何蓋民主國之搆成實賴幾許之奇傑英雄乃有此莊嚴華貴之國旗也

今日固法蘭西建設民主國之紀念日也記者爲法國人民慶祝之餘兼願我後進之民主國躋此盛軌矣 （余）

說部

●**清史演義二集**（版權所有翻印必究）（七十六） （陸士諤）

第十四回 思傾城聖君側席 平回紇大將凱旋

此時高宗銳意用兵雖在隆冬不忘習武每日飭令八旗勁旅在西苑較射御前侍衛也都張弓挾矢往來馳射颷發雨驟氣象異常威武這日近侍奏稱一夜北風西苑裏三海都冰凍了今年爺沒有御過冰床呢今兒用不用請爺旨意高宗道下雪麼近侍回奏是陰天兒怕要下呢這會子還沒有下高宗道傳旨他們預備起來連太后的一并預備了太后如果高興伺候他老人家也樂一天兒近侍傳旨去訖高宗就到慈寧宮奏請太后原來這冰床是高宗獨運匠心造成的樣式同轎子差不多用八個人在冰上推挽着行走其捷如飛上面罽幬貂座異常溫暖眞是消寒第一妙品當下高宗見了太后笑奏道今年天氣暖三海昨晚纔大凍子臣已叫他們備下冰床想請太后到那邊樂一天不知太后賞臉不賞臉太后笑道難爲你一片孝心年年總陪我這麼玩只累的他們接駕送駕寒冰冷凍天氣跪伏着也怪可憐兒的高宗道太后至仁極聖澤及萬物子臣自當仰體奉行只是跪接跪送朝廷體制國家儀注臣民分所應爲倒也不必憐他太后點點頭隨問今兒較射麼高宗回了一個是太后回向近侍道多帶點子東西我要發賞呢高宗道又要太后勞心子臣如何當的起太后道箭射得好賞點子東西也叫他們高興一點子當下高宗奉着太后到西苑裏乘坐冰床較閱騎射樂了一鎭天後人有詩道

拖床碾出閱冰嬉，走隊櫜弓五色旗，黃幄居中奉慈輦，罽幬貂座日舒遲。

車駕回宮已是上燈時候近侍呈上兆惠由伊犂遞來奏本一道高宗折封瞧時大略說是遵旨派遣副都統阿敏圖前往招撫大和卓木意尙恭順小和卓木很是倔强竟令乃兄起兵抗拒大和卓木爲弟所惑現已率衆守險傳檄各城互相援助回戶數十萬無不風從揣他們意思無非因我朝新得準部反側未定急切不能用兵所以敢這麼猖獗撫局已變是否可以進兵之處奴才不敢自專請旨遵行等語高宗瞧畢心裏倒着實躊躇要不用兵香妃決不會到手要用兵又怕將帥鹵莽不能生擒活捉也是無益這件事又未便明降上諭展轉愁思毫無善策這夜連晚膳都沒有好生吃睡在床上覆去翻來直到天明何會合過眼深宮宵旰說話的這張笨嘴實也形容不盡早有裘太監報知和珅和珅嘆道君憂臣辱要聖上這麼焦勞都是我們做臣子的過處裘太監道老和你有法子也替咱們爺分分憂你們兩個交情原不能作尋常君臣論的和珅道人非草木聖上這麼疼我眞眞殺身難報現在法子倒有一個但是大廷廣衆未便陳奏最好費你神回去探探聖上如果歡喜我再單身陛見密密的陳奏你看如何裘太監道不好與你代奏麼和珅道代奏怕不很便當呢裘太監笑道又是什麼鬼祟祟的勾當想那一日咱們爺跟你兩個在圓明園綠天深處說是密談軍國大事我沒有知道撞進來瞧見了幾乎不曾把肚腸笑斷事後還吃爺罵了一頓其實你們胆也太大門都沒有掩就這麼究竟又不是堂皇冠冕的事虧是咱們兩個有交情不然你老人家聲名兒就不免要失常了 （未完）

言海

●**編輯小學教科書商榷書**（續）

一形式問題

欲教育之普及必先減輕其費用教科書定價之不能過高殆成一般之通論本館所編共和國教科書初等小學學生用書修身國文算術三種每年六冊售價二角二分以三學期計之每學期平均七分餘高等小學學生用書修身國文算術歷史地理理科六種每年十二冊售價四角每學期平均一角三分餘無非爲減輕學生擔負以助教育之普及惟是售價既低廉則成本不能不節縮工料不能不減少查歐美各國之教科書其紙張之潔白裝訂之工緻彩圖之美麗無不精益求精日本教科書雖不及歐美而形式亦尙適觀夫豈不知節縮成本減輕售價亦以學生日與教科書相親不如是不足以引起其興趣養成審美之觀念也教育部頒布教育宗旨以美感教育爲完成道德之要素然則教科書定價固須求廉而形式亦不可過於粗劣本館共和國教科書以定價至廉之故紙張裝訂不能十分講求初等修身國文雖有彩圖而枚數不多未始非一憾事頗思力求進步以副美感教育之宗旨而國民經濟困難擔負維艱於教育普及究竟有無影響此不可不研究者又其一也

一時間問題

教科書課數之分配必依法定時間而言也而分配方法大抵有甲乙兩種甲種分配課數之分量相等以一課教授一時或二時乙種分配課數之分量不等每課教授之時間亦不等但預計一學期之時間所定課數足以應用而已甲種之分配自便於教授惟每課材料之性質既異則分量自不能從同必求整齊劃一不免有削足適履之弊乙種分配於編輯上有種種便利但每課之時間不等教員經驗較淺者或不免稍有窒礙本館前編教科書均依甲法編輯而遍考東西先進國之教科書均用乙法近編共和國教科書高等小學已改用乙法並